EL DIARIO PALENTINO
EL DIA DE PALENCIA

Legal: P-2-1958)
«El Diario -El Dia de Pa-
L. Mayor, 67.
Concertado)

Director: ANTONIO ALAMO SALAZAR

Teléfonos: Dirección y Redacción: 74 48 22. Anuncios y Suscripciones: 74 04 17; Administración: 74 02 58
Mayor, 67

Apartado de Correos, 17

MARTES 23 JUNIO 1981

N.º REFUNDIDO 12.452
Fundado en 1882 y 1890

25 PESETAS

Rey salió sonriente, recuperado del accidente

MADRID. — S. M. el Rey Don Juan Carlos abandonó en la mañana de ayer el Hospital Central de la Cruz Roja, donde había ingresado, después de sufrir un accidente en su residencia del palacio de La Zarzuela. En las fotos, S. M. el Rey sale del Hospital de la Cruz Roja, acompañado de la Reina Doña Sofía y de Enrique de la Mata. — (Fotos EFE)

...ntado contra un militar de Irún

El coronel jubilado, Luis de la Parra Urbaneja ha resultado gravísimamente herido a las 13,10 de ayer tarde, al recibir dos disparos de pistola en la calle Bidasoa de Irún. En la foto, numerosas personas (izda.) en el lugar donde se produjo el atentado.—(Foto EFE)

(PAGINA 20)

EL DIVORCIO "ROMPIO" DE NUEVO A LA UCD

(PAGINA 17)

EXITO SOCIALISTA EN FRANCIA

PARIS. — El ministro del Interior, Gastón Deferre, sonríe cuando anuncia los resultados de las elecciones legislativas francesas, que han dado el triunfo al Partido Socialista.

M.C.D.2022

Dietario

MIERCOLES, 24 JUNIO DE 1981

SANTORAL. — El nacimiento de San Juan Bautista. Santos: Teodgaro, ob. Orencio, Eros, Farnacio, Fermín Ciriaco, Firmo y Longinos, hermanos, Fausto, Agilberto y Acuardo mrs.; Teodulfo, Simplicio, Gunardo, obs.; Iván, ermitaño; Bartolomé, confesor.

Misa: Del nacimiento de San Juan Bautista. Solemnidad.

Sale el sol a las 6'44 horas y se pone a las 21'47. Sale la luna a las 13'25 horas. Cuarto menguante el 25.

REFRAN. — Las cigüeñas por San Juan todas salen a volar.

Litografías, óleos, cuadros y motivos de decoración, en Industrias Gráficas DIARIO-DIA.

EFEMERIDES. — 1478: Una flota de los Reyes Católicos, al mando del general Juan de Rejón, llega al puerto de las Isletas (luego Las Palmas) con el designio de conquistar el archipiélago canario.

1542: En la villa de Fontiveros, de la diócesis de Avila (España) nace San Juan de la Cruz, uno de los más grandes poetas españoles.

1571: Fundación de Manila por el conquistador y primer fundador de Filipinas, Miguel López de Legazpi.

1600: En Fitero (Navarra) nace Juan de Palafox y Mendoza, virrey y capitán general de México, defensor de los indios. Su gran biblioteca se conserva en Puebla con el nombre de Biblioteca Palafoxiana.

1807: La expedición del general inglés Whitelocke, llega frente al puerto de Buenos Aires.

1823: El Congreso Centroamericano establece las provincias unidas de Centro América, Federación que comprendía Guatemala, El Salvador Honduras, Nicaragua y Costa Rica, con capital en Guatemala.

1831: Apertura de la primera asamblea legislativa de Bolivia.

1835: Muere en Cegama (Guipúzcoa) el general Tomás Zumalacárregui, que militó en las filas carlistas.

1865: Tratado de El Salvador con España, en virtud del cual ésta reconoce a El Salvador como nación independiente.

1873: A los setenta y cinco años de edad fallece Trinidad Guevara, la actriz a quien se considera fundadora de la escena nacional argentina.

1921: En el aeródromo de Getafe (Madrid) se eleva por primera vez el autogiro La Cierva.

1935: Fallece en accidente de aviación en Medellín (México), el cantante argentino Carlos Gardel.

1950: Los comunistas de Corea del Norte invaden Corea del Sur.

PALENCIA AL DIA

De exámenes

En Palencia se está de exámenes. No ya de los que culminan el curso académico normal, sino el de las pruebas de selectividad para el ingreso en la Universidad.

Numerosos chicos y chicas, que acaban de terminar sus estudios de COU se han metido ahora, sin casi solución de continuidad, en estas otras pruebas.

Se iniciaron ayer, con la primera parte de las mismas y finalizarán hoy.

Por otra parte, también en la fecha de hoy han comenzado los exámenes convocados por la Escuela Oficial de Idiomas, en las distintas modalidades idiomáticas de francés, inglés y alemán.

Precisamente han sido las de francés, las que han abierto marcha.

Unas y otras pruebas son, pues, las que centran la atención de este nutrido colectivo de jóvenes; y, desde luego, las que les traen esos nerviosismos tan propios del que se pone ante un tribunal examinador. Que «no tembló el que no se examinó», dice el refrán.

Pues deseémosles a ellos y ellas una buena actuación frente a los cuestionarios y tribunales de turno, para que este verano recién inaugurado no se les ponga de uñas, como sería el tener que volver en la convocatoria de septiembre.

Celebra sesión la Permanente Municipal esta tarde.

En el orden del día figuran 12 puntos, con asuntos, más o menos, de simple trámite.

Hay, entre ellos, varios de certificaciones de obras.

Precisamente por estas fechas, diversas calles de la ciudad andan con tales obras. Tanto de cimentación (casos de varias del barrio de San José), como de asfaltado.

Precisamente en este asfaltado, se nos dice que quedan un tanto ocultas las bocas de riego; en las que apenas un leve resquicio nos dice que, debajo, está la conducción. Y ello, presenta algunos inconvenientes, si se quiere hacer uso de ellas, que obligaría a meter una piqueta para desenterrarlas o desasfaltarlas; y, también para el rodaje de vehículos, pues no pocas de estas bocas suponen, con su desnivel asfáltico, verdaderos baches.

Por «Corea» están de fiestas patronales. Celebran las de San Juanillo, que es el titular de su Asociación de Vecinos.

Hasta el día 28 se prolongarán los actos programados a este respecto, con la buena colaboración de su vecindario, y, naturalmente de cuantos visitantes del resto de la capital se desplazan a esta populosa barriada del otro lado de la vía.

—Y, asimismo en estas fiestas patronales de San Juan y de San Pedro, se meten los leoneses avecindados en nuestra ciudad.

La Casa de León en Palencia, ha confeccionado un bonito programa de actos: recreativos, sociales, competicionales, excursionistas, etc., que irán rubricando la entrañable celebración patronal.

CASA DE LEON, EN PALENCIA

ACTOS CON MOTIVO DE LAS FESTIVIDADES DE SAN JUAN Y SAN PEDRO

Con motivo de las festividades de San Juan y San Pedro, la Casa de León en Palencia, ha organizado diversos actos.

Según el programa confeccionado al respecto, son los siguientes:

Concurso de dibujos infantiles, con admisión de trabajos hasta hoy día 23. Concurso de plantas para señoras, debiendo llevar éstas las plantas concursantes hasta hoy 23, al domicilio social, donde con los antedichos dibujos infantiles y plantas se formará una exposición durante los días del 24 al 27.

Día 24, «Día del Homenaje», a las 8,30 de la tarde, para todos los socios, con actuación del Coro de la Asociación de Amas de Casa que interpretará canciones leonesas, y, al final, se servirá un vino español.

Día 25, «Día del Asociado», con asamblea general, a las 8,30 de la tarde.

Día 26, «Día de la Pareja», a las doce de la noche, baile en la discoteca «Christie's» para todos los socios.

Día 27, «Día del Juego», con campeonatos, desde las cuatro de la tarde, de mus, tute, brisca (para señoras), perejila (para señoras), bolos y otros, con diversos premios. El mismo día 27, a las nueve de la tarde, entrega de trofeos a los ganadores de los diversos concursos.

Día 28, «Día de la Familia», excursión al pantano de Aguilar de Campoo, con salida a las nueve de la mañana, del domicilio social (Mayor, 14). La excursión se hará en coches particulares.

Cartelera

CINE DONSANTIAGO

Hoy: 5, 8 y 10'45 noche:
Una película de palpitante actualidad, la juventud americana y el mundo de la droga.
«PEQUEÑO CIRCULO DE AMIGOS»
Mayores 18 años

CINE REY DON SANCHO

5, 8 y 10'45 noche
el éxito del cine actual
una película divertidísima
«EL VICARIO DE OLOT»
Mayores 18 años

TEATRO PRINCIPAL

Hoy, 5, 8 y 10'45 noche
Vuelve James Bond, el Agente 007, en la película de más acción y más increíbles aventuras
«LA ESPIA QUE ME AMO»
con Roger Moore y Bárbara Bach
Mayores 14 años

CINE ORTEGA

5, 8 y 10'45. Tolerado
BURT REYNOLDS en
«VUELVEN LOS CARADURAS»
Hace falta tener "cara" para volver a hacer una nueva película con más y mejores aventuras

CINE AVENIDA

5, 8 y 10'45. Mayores 14 años
«QUIERO SER LIBRE»
Pasó hambre y calamidades. Se hizo cantante porque era el único camino que podía seguir

PROYECCIONES

Continua desde las 4
Mayores 14 años
«PRIMAVERA MORTAL»
y
«LA GUERRA DE LOS PODERES OCULTOS»

CONAUTO
Servicios permanentes para el automovilista
Ultimo automóvil matriculado hoy en la provincia:
Peugeot P-8471-C

DIARIO DE AVISOS

FARMACIAS DE GUARDIA

Servicio nocturno: Todos los días, desde las 10'30 de la noche a las 9'30 de la mañana: D. José María Fernández Nieto (Mayor, 40).

Martes 23: D. José María Fernández Nieto (Mayor, 40) y doña María del Carmen Gutiérrez Martín (María de Molina, 12).

Miércoles, 24: D. Isidoro de Fuentes Fenech (Lope de Vega, 7) y doña Regina García Toral (Avda. de Valladolid, 24).

Jueves, 25: D. Agricio Herrero Godos (Mayor, 26) y doña María Carmen Aller García (Cardenal Cisneros, 29).

CUPON PRO CIEGOS

En el sorteo celebrado el día 22 de junio, ha resultado premiado con 6.250 ptas., el número 981, y con 625 ptas., todos los números terminados en 81.

Programas de TV

DIA 23

PRIMERA CADENA

19,05: UN MUNDO PARA ELLOS
«Las drogas permitidas: Tabaco y alcohol».
20,00: OBJETIVO
«Bolivia: Coca y estaño».
21,00: TELEDIARIO
Espacio informativo.
22,00: 300 MILLONES
23,05: LOS NUEVOS VENGADORES
«Complejo».
Dirección: Richard Gilbert.
Intérpretes: Patrick MacNee, Joanna Lumley, Gareth Hunt, Cee Linder.
24,00: AL CIERRE
Espacio informativo.
Despedida y cierre.

U. H. F.

19,30: CARTA DE AJUSTE
19,43: APERTURA Y PRESENTACION
19,45: NOTICIAS-2
20,00: LOS CHICOS DEL 47 A
«El jugador».
20,30: II GUERRA MUNDIAL. DIARIO DE UN SOLDADO
«De Anzio a Roma».
20,50: MUSICAL EXPRESS. AMIGOS
«Los exiliados».
22,45: POLIDEPORTIVO
23,15: NOTICIAS-2
21,50: ARRIBA Y ABAJO

DIA 24

PRIMERA CADENA

14,15: CARTA DE AJUSTE
14,28: APERTURA Y PRESENTACION
14,30: PROGRAMA REGIONAL SIMULTANEO
15,00: CRONICA 3
Espacio informativo.
16,00: LA ISLA DE LA GAVIOTA
«Episodio núm. 3».
17,00: DESPEDIDA Y CIERRE
18,15: CARTA DE AJUSTE
18,30: APERTURA Y PRESENTACION
Avance informativo.
18,35: LA COMETA BL...
Espacio infantil.
EL LIBRO GORDO DE PETETE
19,05: GRIZZLY ADAMS
«El Gnomo».
20,00: ¿UN MUNDO ...
«Miguel Servet» ...
Miguel Servet, ... en Villanueva de ...na, Huesca, en 15... rió quemado en ...guera en Ginebra ... A los cuarenta ... médico y teólogo ... versa. Descubri... culación sanguí... monar, de la que ... en su obra «Chr... mi restitutio» ... a su autor, ... hoguera a la que ... ron los calvinistas ... tenían, también ... sición particular ... quienes no ... como dogma de ... imponían.
20,30: RAICES
Documental ... pueblo, sus co... y sus tradiciones.
21,00: TELEDIARIO
Espacio inform...
22,00: SESION DE NO...
«Un americano ...lo», 1958.
Dirección: Joseph Mankiewicz.
Intérpretes: Audie Murphy, ... Redgrave, Bruce ... Richard Lood.
00,05: AL CIERRE
Espacio inform...
Despedida y cierre.

U. H. F.

19,30: CARTA DE AJUSTE
19,43: APERTURA Y PRESENTACION
19,45: NOTICIAS-2
20,00: EL SR. ROSSI
«Los sueños del Rossi».
20,20: BO Y BOBEK
«La huída».
20,25: PRESENTACION ...RA A CARGO DE ... CIDO DOMINGO
20,30: OPERA
«Andrea Chenier» Desde Viena.
23,15: NOTICIAS-2
Despedida y cierre.

SOLO UN INGRESO DE NEUMONIA ATIPICA, AYE...

EN EL MISMO PERIODO SE REGISTRARON SIETE ALTAS; Y UNICAMENTE EXISTEN TRECE INTERNADOS

Ya en franca remisión la neumonía atípica, los partes se van espaciando.

Por lo que a Palencia respecta, la nota que recogemos de la Delegación Territorial de Sanidad nos informa de los siguiente datos:

En el día de ayer lunes, sólo se produjo un ingreso de un niño. En el mismo periodo de tiempo, se registraron 7 altas por curación; de ellas, 3 niños.

El contingente de enfermos verdaderamente afectados de neumonía atípica ha descendido notablemente, tanto de adultos, residenciados en el Hospital Provincial, con 7 internados actualmente; como en la Residencia de ...ridad Social, donde se ... niños. Es decir, son ... 13 los hospitalizados por ...nía atípica; con algunos ... síntomas no declarados ... encuentran en observación.

El proceso de atención sanitaria sigue siendo ... y está en franco retroceso ... cidencia en este brote ... en Palencia.

De todas formas, ... virtiéndose por dicha De... de la necesidad de no ha... del aceite a granel, sin ... control sanitario, pues ... mo de estos aceites de ... zación clandestina supone ... ligro para la salud.

DELEGACION PROVINCIAL DE TURI...

Concursos mixtos para la reforma y modernización de campamentos públicos de turismo, Agrupaciones Empresariales y para el fomento de las ofertas turísticas especializadas

Por órdenes de 1 de junio en curso —B. O. E. núm. 143, del día 16— se convocan concursos mixtos de subvenciones y créditos para la reforma y modernización de campamentos públicos de turismo —camping—, con destino a Agrupaciones Empresariales y para el fomento de las ofertas turísticas especializadas.

El plazo para tomar parte en dichos concursos es de 60 días naturales desde la publicación de las referidas órdenes en el ... Oficial del Estado, debe... sentarse las solicitudes ... al secretario de Estado de ...mo —Dirección General ... presas y Actividades Tu... en esta Delegación Pro... por cualquiera de los me... vistos en los artículos 6... la Ley de Procedimiento ... trativa.

En esta Delegación ... Mayor, 11, tercero, o ... pectiva Asociación ... de Hostelería, puede ser ... da por los interesados ... formación precisen ... mencionados concursos.

Palencia, 22 de junio ...
—El Delegado Provincial.

M.C.D.2022

RETABLILLO

INSOLITO

...nunca hemos actuado ...ente como devotos del ...o de Agricultura. Pre... ...te desde esa circuns... y desde nuestra inde... ...ia queremos llamar la ...n sobre un estupendo ...Lamo de Espinosa, in... ...n el cotarro político na... Como nunca nos hemos ...do "pelotas", creemos ...stro comentario puede ... mejores calidades de ...cidad, amén de especia... ...ancias...

...el lector sabe, el mi... ...de Agricultura se retra... ...minutos en su compa... ...para iniciar su jor... ...de actividades palenti... ...dió disculpas. "Un ges... ...mal", como acertada... ...se apostillaba ya en la ...ción ofrecida ayer en ...s páginas.

...levante la anécdota? ...irrelevante en compa... ...con el resto de su pro... ...por Tierra de Campos. ...que con frecuencia la ...a, el simple detalle, rea... ...muchas cosas. Positivas ...eces, negativas otras. ...contabilizamos satis... ...mente esta anécdota de Lamo de Espinosa entre las primeras y así lo proclamamos.

Ahora, a desear que el ejemplo cunda por dos razones: la primera, porque implicaría el deseo de las gentes importantes de respetar, reloj en mano, a los demás; la segunda, porque mientras no se demuestre lo contrario el tiempo de los demás vale tanto como el de un ministro. Nosotros podríamos publicar una "antología" de detalles políticos de tronío, que demostrarían lo contrario.

Por eso queremos que el insólito gesto del ministro de Agricultura conste en acta.

TODO SE ANDARA

Anoche sonó el teléfono de Redacción. Se identificó fehacientemente nuestro interlocutor, con quien sostuvimos el siguiente dialoguillo;

—¿Habéis leído el texto del "acuerdo marco" del Ministerio de Agricultura con la Diputación?

—Todavía no; ahora íbamos a hacerlo.

—Pues no perdáis el tiempo y adelante.

—¿Qué pasa con tal acuerdo?

—Sencillamente, que a mí me parece "nada entre dos platos"...

—Hombre, se trata de un "acuerdo marco".

—Donde la concreción brilla por su ausencia.

—Sí, como se ha dicho, es un "acuerdo marco", tampocc puede descender a detalle. Con trazar unas a modo de coordenadas es suficiente.

—¿De verdad creeis que con eso es suficiente?

—Para empezar, sí.

—Es que cuando las cosas quedan tan al aire, las más de las veces ahí empiezan y ahí acaban. A mí, desde luego, me parece demasiado ambiguo y, por lo tanto, temo que resulte inoperante.

—Muy pesimista ¿no?

—Lo parezco y lo soy, que ¡mira si nos ha dado motivos el Ministerio de Agricultura a los labradores para que nos sintamos de otra manera! Quisiera equivocarme, pero temo que ese "acuerdo marco" no comience a dar resultado hasta que llegue el tiempo pre-electoral.

—¡Suspicaz!...

—Lo que queráis. Vosotros leed con detenimiento el texto del documento firmado y opinad luego. Puede quedarse en nada.

—Todo se andará, hombre, todo se andará...

UN RECORDATORIO

Aquí mismo hemos llamado la atención repetidas veces sobre la situación en que se encuentran los juegos infantiles del Salón, Casas del Hogar y plaza de Héroes del Alcázar. La penúltima vez lo hacíamos con la esperanza de que el Ayuntamiento escuchara el callado clamor de los "chiguitos" y remediara la situación para el verano.

Y decimos que así lo hacíamos la "penúltima vez", porque la última tenía lugar al día siguiente, cuando nos enteramos de que en los presupuestos municipales se consignaban partidas para remediar el problema. Es decir, que nos congratulábamos de que el Ayuntamiento tuviera el tema en cartera.

Pero va transcurriendo el tiempo y todo continúa igual. Por eso nos permitimos formular este nuevo recordatorio. Los días no pasan en vano y a poco que se demore la llegada de la deseable solución, se habrá perdido un tiempo precioso. Deberían abordar el tema con carácter de urgencia, que tampoco parece que haya de resultar tan difícil hacerlo así. Los "chiguitos" lo agradecerían. Ahora mismo no comprenden cómo se ha podido prolongar tanto tiempo la situación de sus juegos en esas zonas públicas.

NOTAS Y COMUNICADOS

...CD DE PAREDES: ...GRADECIMIENTO

...do el Comité Local de ...e Centro Democrático de ...s de Nava, bajo la presi... ...de su titular Cipriano ...Arnayo, adoptó el acuerdo ...te:

...decer al ministro de Agri... ...Jaime Lamo de Espino... ...sita a Paredes de Nava, ...do lunes día 22, para co... ...directamente la gravísima ...que atraviesa la agri... ...y ganadería palentina. ...mente en la comarca de ...de Campos, así como el ...miso adquirido de iniciar ...mente la construcción de ...ro-silo con capacidad de ...ones, con una inversión ...s de doscientos millones ...tas.

...mente el Comité agradece ...és de los parlamentarios ...s de UCD por su cons... ...apoyo a las peticiones for... ...por el pueblo de Pare... ...Nava, que ha hecho posi... ...logro de esta antigua as... ...local. Y asimismo reco... ...Ayuntamiento paredeño ...su esfuerzo y eficacia en ...realización del progra... ...toral presentado por la ...tura de Unión de Centro ...tico en las elecciones de ...

...es de Nava, 23 de junio ...—Comité Local de Paredes de Nava.

...ETRIBUCIONES COM... ...NTARIAS DE LOS FUN... ...NARIOS DOCENTES

...organizaciones sindicales abajo firmantes, que han mantenido con el Ministerio de Educación negociaciones respecto al establecimiento de las normas que regularan las retribuciones complementarias para general conocimiento, las siguientes puntualizaciones, en relación con la última oferta realizada por los representantes de la Administración:

Primera — No será aceptada ninguna solución discriminatoria para cualquier colectivo docente.

Segunda.—En todo caso, se exigirá la aplicación para todos ellos, de idénticos criterios a los mismos conceptos retributivos, al objeto de lograr la proporcionalidad.

Tercera. — En el supuesto de que estos criterios no fueran respetados de forma escrupulosa, el Ministerio de Educación deberá considerar las posibles consecuencias que tal decisión acarrearía de cara al próximo curso.

Palencia, 22 de junio de 1981.—
ANPE, ANPP (FP), CC OO., FESPE, UCSTE

ASOCIACION PROVINCIAL DE AMAS DE CASA Y CONSUMIDORES «NUBIS». PALENCIA

Se pone en conocimiento de las asociadas que el día 1 de julio, a las cuatro y media de la tarde, se realizará una excursión a la finca de «La Cigoñera» (Carrión de los Condes), donde habrá una capea de vaquillas.

Las asociadas que deseen realizar esta excursión deberán pasar por el domicilio social, calle Berruguete, 8, 3.º, a la mayor brevedad posible, con el fin de hacer su inscripción.

EXFILNA-81

SESION CONJUNTA DE LA INSTITUCION TELLO TELLEZ Y ACADEMIA HISPANICA FILATELICA

El Seminario de Filatelia Juvenil cuyas actividades se desarrollan en el paraninfo del Instituto Jorge Manrique ha dado pie a la emisión de un matasellos especial. — (Foto LUIS).

El Jurado de Exfilna-81, tras la cuarta actuación que tuvo lugar en la mañana de ayer lunes, ha emitido su fallo aunque no será hecho público hasta el próximo viernes en que tenga lugar la cena de palmarés.—(Foto LUIS).

Tras su cuarta actuación el jurado calificador de Exfilna-81 emitió ayer su veredicto aunque los premios no serán hechos públicos hasta la jornada de clausura. Permanecen por el momento en el anominato.

El acto más importante de hoy tiene lugar en las dependencias de la Diputación Provincial donde la Institución Tello Téllez y la Academia Hispánica Filatélica celebran una sesión conjunta en el curso de la cual Enrique Martín de Bustamante, Fernando Camino Zamalloa y Alejandro Fernández Pombo (ex-director de «Ya») ingresarán como miembros de la academia filatélica. Dará comienzo a las siete de la tarde.

También hay que señalar la visita que a lo largo de la mañana los asambleístas han efectuado a la factoría de automóviles que la empresa Fasa-Renault tiene ubicada en las cercanías de Villamuriel. Los asambleístas iniciaron el periplo a las diez de la mañana y tras su estancia en Fasa visitaron Villamuriel de Cerrato y Calabazanos.

Por la tarde, a las cuatro, nueva reunión en el Paraninfo del Instituto Jorge Manrique ya que se celebra el Seminario de Filatelia Juvenil.

A las siete, la reunión mencionada anteriormente y por último, en la jornada sexta de Exfilna-81, se incluye una diversión para los asambleístas, una verbena típica y entrega de tomillo en el Ayuntamiento con motivo de la «noche de San Juan». Se trata de un capítulo tradicional que celebra la ciudad de Palencia.

Mañana, miércoles, día 24, tendrá lugar un viaje cultural por la «ruta del románico». Se almorzará en el camino y la hora prevista para la salida de la excursión es las diez de la mañana.

Por supuesto, aunque no se celebren otras actividades en la jornada del miércoles, ya que es de suponer que la mayoría de los asambleístas viajen por tierras palentinas para conocer los vestigios románicos, Exfilna-81 continuará abierta al público.

Recordamos igualmente que hoy martes, con motivo del Seminario de Filatelia para la Juventud hay un matasellos especial al cual se suma el diario que se viene utilizando durante las XIX Jornadas. El horario de la oficina temporal de Correos instalada en el recinto del Instituto es de 11 a 13 y de 6 a 9.

Las colecciones pueden ser visitadas al igual que los stands de Exfilna 81, de 11 a 13 y de 4 a 9.

Coches de segunda mano.
En el Mercado Nacional de Ocasión RENAULT tiene la mano abierta
Coches de segunda mano, de todas las marcas, modelos y precios. Revisados. Garantizados. Y con un sistema de Financiación abierto a todas las posibilidades. Venga a verlos.
Mercado Nacional de Ocasión
Nos tiene muy a mano.

M.C.D.2022

EL DOCTOR JOSE MARIA PAJARES EN LOS "ENCUENTROS PALENTINOS"

NEUMONIA ATIPICA: "Las conjeturas no científicas han causado graves perjuicios"

* El proceso para conocer la causa de la enfermedad es largo
* Los asistentes a la conferencia mostraron su malestar por la ausencia de Unidad de Cuidados Intensivos en Palencia

Madrid. (Servicio especial por Paloma Lázaro).

Las últimas noticias sobre la neumonía atípica señalan que el causante de la misma ha sido el consumo del aceite de colza. Desde que se hizo pública esta posibilidad el número de enfermos ha descendido, lo que hace pensar que el estamento médico va por buen camino, a la vez que se ha comprobado que este tipo de aceite había sido consumido por un porcentaje muy elevado de enfermos de neumonía atípica.

Como consecuencia de la extensión de la epidemia a distintos puntos del país, incluida Palencia, los palentinos residentes en Madrid decidieron reunirse en los "Encuentros Palentinos" para que el doctor José María Pajares, les explicara algo más sobre el tema que está quitando —o por lo menos ha quitado— el sueño a muchos españoles.

El doctor Pajares, natural de Paredes de Nava, fue presentado, como viene siendo habitual, por Santiago Alvarez-Barón (quien señaló que además de ser jefe de servicio del Gran Hospital de Madrid, tenía la gran cualidad de ser "amigo de sus amigos". Destacó, asimismo que era un gran profesional de la Medicina, carrera que estudió en Valladolid con premio extraordinario; su doctorado lo realizó en la Universidad Complutense de Madrid también con premio extraordinario. Su especialidad es la patología médica y ha recorrido diversas universidades extranjeras. También hizo mención el señor Alvarez-Barón al cargo que había desempeñado el doctor Pajares como presidente de la Casa Regional de Palencia en Madrid.

PRIMEROS CASOS

Posteriormente, el doctor Pajares comenzó su conferencia para explicar el cuadro clínico que habían presentado los primeros afectados por la neumonía atípica que fueron ingresados en su departamento. Dijo que el primer caso se presentó el día 1 de mayo y que presentaba un cuadro clínico con problemas respiratorios, además de tener fiebre y manchas en la piel. Todos tenían un denominador común: al hacerles una radiografía aparecían unas lesiones a ambos lados que parecían un "ala de mariposa" que se pensaba que se daba por un "mycoplasma".

El doctor José María Pajares habló de la necesidad de darle nombre a la enfermedad ya que los casos de enfermos se sucedían constantemente. Por ello se le llamó la N. A., la neumonía atípica.

Posteriormente, reflejó los problemas que supusieron para los médicos y los centros hospitalarios la cantidad de enfermos que ingresaron la primera semana. Por lo pronto para los médicos significó, según dijo, un cambio de actividad importante, además de tener que intentar resolver unos problemas que nadie solucionaba.

En este estado de cosas —según explicó— en el Gran Hospital se realizó una sesión clínica sobre la neumonía atípica, que levantó gran expectación entre todo el personal del centro. Aquí se dieron a conocer las características que presentaban los enfermos, a la vez que se estudió cómo habían evolucionado los primeros días de tratamiento. Por último, se nombró una comisión médica de la neumonía atípica.

La primera medida que se adoptó fue la habilitación de dos plantas del hospital para los enfermos por neumonía atípica para que estuvieron aislados del resto de los enfermos. Se tomaron una serie de medidas tales como que en las plantas ocuadas por estos enfermos había que utilizar mascarillas, batas, se regulaban las visitas de los familiares a los que se les daba una información telefónica del paciente una vez al día, etcétera.

ALTERACIONES EN VARIOS ORGANOS

Según dijo, a los ocho días del brote de la enfermedad comenzaron las reuniones con otros centros y con las autoridades sanitarias para tomar una conducta más racionalizada. En la primera reunión se analizaron los primeros datos obtenidos de las autopsias realizadas a los pacientes que habían fallecido. Ya conocíamos algo más —dijo—, no sólo estaban enfermos los pulmones, sino también el hígado, el bazo y había alteraciones en otros órganos.

También se refirió a los descubrimientos del centro de Majadahonda, donde se obtuvieron unas imágenes en formas redondas, que en aquel momento daban la impresión de que eran "mucoplasmas". Sin embargo, señaló, había muchas dudas, tales como que algunos de los agentes aparecidos son habituales en nosotros (sólo en algunos casos se hacen agresivos). También existía la duda sobre si esa era la causa porque la enfermedad sólo aparecía en núcleos familiares y no había epidemia en colegios. Después de esto comenzaron a hacerse todo tipo de conjeturas sobre el causante de la enfermedad; se dijo que eran los pájaros, los perros, las cebolletas, las fresas, etc., sin fundamento científico y que ocasionaron un grave perjuicio.

Más adelante manifestó que lo que sí sabían los médicos era que la neumonía atípica tenía unas características no habituales y que indudablemente no sabíamos la causa. Sin embargo, conocíamos cómo evolucionaban los enfermos y cómo los podíamos ayudar.

También se refirió a que en algunas enfermedades la causa se conoce una vez pasada la epidemia. Para dar un ejemplo, citó el caso de la "legionella" en Estados Unidos.

En Medicina, manifestó, para conocer la causa de la enfermedad hay que saber las lesiones que produce, hay que buscar el posible germen causante y una vez obtenido hay que cultivarlo; luego se le inyecta a un animal de experimentación que necesita un tiempo para que la enfermedad le afecte y una vez muerto hay que hacerle la autopsia y ver si las lesiones son las mismas que en el ser humano. Todo esto, dijo, lleva su tiempo.

ENFERMEDAD INFECCIOSA

Sobre el comportamiento de la enfermedad dijo que en cierta manera era infecciosa, pero no en un cien por ciento y que los pacientes cuando han estado 10 ó 15 días de enfermedad, algunos, vuelven a tener otra vez una situación similar. Otra de las cosas que ha somprendido a los médicos —según manifestó el doctor Pajares— es que una vez pasada la fase aguda estos pacientes tienen mucha cantidad de unas células que se llaman "neusinogenas" (células sin sangre que apenas existen; sólo aparecen cuando hay enfermedad infecciosa, parásitos o un tóxico).

También dijo que se estaba investigando en una serie de reacciones de creación de anticuerpos y que se hacían unas fichas epidemiológicas en las que se incluyen los productos consumidos y también se hacen una serie de ensayos en la medicación.

En cuanto al tratamiento, dijo, que antes existía una uniformidad ya que todos los centros seguían lo que dictaban las autoridades sanitarias pero que posteriormente cada centro hacía el tratamiento que les parecía mejor para sus enfermos.

Una vez finalizada la conferencia se suscitó entre los asistentes un coloquio en el que se puso de manifesto el interés que se tiene por el tema, a la vez que se solicitaba mayor información sobre la evolución de la enfermedad en Palencia.

El doctor Pajares señaló que los datos que conocía sobre Palencia indicaban que la enfermedad en la provincia no sólo era de pulmón, sino que había varias partes del cuerpo lesionadas e incluso que algunos casos no tenían nada de pulmón.

También adujo que el mayor número de casos eran de la provincia y que se había observado varios nucleos tales como Fuentes de Nava y otro cerca de Carrión de los Condes.

U.V.I.

Al hablar de los casos que necesitaban cuidados intensivos en Palencia y que tuvieron que ser trasladados a Valladolid los asistentes mostraron cierto malestar por el hecho de que en Palencia no exista una Unidad de Cuidados Intensivos. El doctor Pajares dijo que sólo faltaba el presupuesto para hacerla porque en Palencia hay médicos para este servicio. Sólo faltan las instalaciones.

LIBROS NUEVOS

"Palencia-Panorámica foral de la Provincia" de Justiniano Rodríguez Fernández

Un valioso estudio sobre los antiguos textos de nuestro ordenamiento jurídico

Editado por la Diputación Provincial, se ha publicado recientemente el libro "Palencia - Panorámica Foral de la Provincia", de la que es autor el incansable investigador de la historia castellano-leonesa Justiniano Rodríguez Fernández.

El libro, que lleva variedad de grafías, con abundantes notas y textos distinguidos con constantes cambios de letras, ha sido esmeradamente impreso en Merino A. G.

CONTENIDO

El trabajo de Rodríguez Fernández cobra entre nosotros la singularidad del tema y del tratamiento. Es la primera vez que se nos ofrece una panorámica de los textos forales que hacen relación a tierras palentinas y también es primicia el estudio de estos textos, con las connotaciones sociales y geográficas de cada uno.

Hasta ahora había noticias sueltas, algunas reproducciones de los textos forales en publicaciones especializadas, referencias a cartas de población y a códigos municipales de nuestros poblados; pero faltaba una visión de conjunto y, sobre todo, era gran laguna en nuestros saberes históricos el conocimiento de la letra de estos fueros.

El libro se inicia con un enmarque de la materia a tratar, a través de los conocimientos históricos y los criterios seguidos para el ordenamiento de la investigación.

Sigue después una reseña histórica y un resumen del contenido jurídico de los textos. Textos que se refieren a Brañosera, núcleo de Melgar, Osorno, Palenzuela y agrupación, Santa María de Dueñas, Villada, Carrión de los Condes, Población de Soto, San Cebrián de Campos, Paredes de Nava, Abia de las Torres, Martín de las Fuentes, Astudillo y su grupo, Las Nueve Villas de Campos, Collazos de San [...] de Dueñas, Villanueva del R[...]llar, San Julián de Husillos, Santa María de la Fuente, Villa[...]riel de Cerrato, Lomas de Ca[...]pos, Perales, Mazariegos, Vi[...]lia y Villamelendro, Palencia [...]pital, Herrera de Pisuerga, [...]llegera, Pozuelos del Rey, N[...] de las Huertas, Bahillo, San [...]colás del R. Camino, Led[...] Quintanilla, Monzón y Amp[...] Buenavista y Barriosuso de V[...]davia, Villaudela, Aguilar de Ca[...]poo, San Román de Entrep[...] Boadilla de Rioseco, San Llorente del Páramo, Villaturde, Espi[...] de Villagonzalo, Quintanilla [...] Onsoña, Vega de doña Olimpa [...] Villovieco.

Hay una tercera parte, [...] apéndice documental, con 46 [...]tos forales que van del siglo [...] al XIV. Y el volumen se com[...]ta con algunos mapas, que [...]ticamente exponen las distri[...]ción foral de nuestra provincia [...]gun los textos hasta ahora co[...]cidos.

VALORACION

Queda dicho que el libro es [...]nero en su género, porque su [...]teria es casi absoluta novedad [...]ra los curiosos y hasta estudi[...] de nuestra historia.

Pero Justiniano Rodríguez [...] ha querido quedarse en el esq[...]to textual que ya habría sido [...] buena lobr. Al ofrecernos los [...]tos, cuidadosamente transcr[...] estudiados y sintetizados en [...] principales preceptos forales, [...] intentado llenarnos también el [...]torno geográfico, socio-econ[...]co, histórico y causal que ro[...] estas cartas de privilegios y o[...]namientos.

Los textos, a veces llegados [...] forma incompleta e imperfe[...] muy esquematizados en su re[...]ción original, presentan serias [...]ficultades de interpretación, [...]to en su vocabulario como en [...] contenido jurídico. Y muchas [...]ces, las referencias geográ[...] son de escabrosa inteligibilid[...] no coincidir ciertos topónimos [...] la época con los actuales y al [...]bar variado sensiblemente el [...]pa de poblaciones, con aum[...] y disminución de caseríos, [...] desaparición de pueblos, con[...]siones y desplazamientos.

Todas estas dificultades son [...] que intenta anular Rodríguez [...]nández, para ofrecernos más [...]quible toda la panorámica [...] de nuestra provincia. Y digo [...]tenta, porque, si bien en la [...]yoría de los casos, resuelve [...]plidamente el laberinto, en [...] la solución queda sólo esbo[...] y en ocasiones, aunque perf[...]mente lograda, la honradez [...] autor, ante alguna otra p[...] prueba concluyente, deja un [...]gen a la futura confirmación [...] sus supuestos.

El no llegar a la total ad[...]ción de los textos se debe [...] siempre a las dificultades topo[...]ficas. Y no porque el autor no [...]ya entrado a fondo y con m[...]perita en la cuestión, sino p[...] como antes dije, apenas si los [...]tes dan señales geográficas [...] ofrezcan pistas seguras. No [...]tante, se puede señalar algu[...]nimo error en ciertas locali[...]nes, totalmente comprensi[...] tenemos en cuenta que para [...]gunas identificaciones de im[...]tancia superficial sería nece[...] resolver más de un archivo [...] nocer al dedillo la comarca.

Para el curioso lector pa[...]no, para el investigador de [...]tra cultura y de nuestra his[...] aquí se ofrece un caudal de [...]cimientos, que si bien tiene[...] núcleo central en los ordena[...]tos jurídicos, los datos y de[...] se extienden por todas las r[...] del saber: desde la sociología [...]ta la economía, desde lo reli[...] hasta lo familiar, desde el [...]tumbrismo hasta las leyes, [...] la geografía hasta el merca[...]mo interrural.

Una fuente de curiosidades [...]ra los lectores adictos a to[...] que huela a palentino.

Gonzalo ORTEGA ABA[...]

SUCESOS LOCALES

ROBOS

Antonio Larrén Regaliza y José Luis Villanueva Silvano comparecieron en Comisaría de Policía para denunciar los hurtos de sendos ciclomotores Vespino y Honda, respectivamente.

Posteriormente el vehículo de José Luis Villanueva apareció.

ASOCIACION DE ASISTENTES SOCIALES

EL JUEVES, REUNION

En la última reunión mantenida por la Asociación de Asistentes Sociales de Palencia con FEDAAS (Federación Española de Asociaciones de Asistentes Sociales), nos comunicaron su interés por conocer el número de Asistentes Sociales de nuestra provincia, lo que ponemos en conocimiento de todos nuestros compañeros (trabajen o no como Asistentes Sociales) que no hayan tenido contacto con la Asociación, para que se dirijan al domicilio social de la misma, sito en la Asamblea Provincial de Cruz Roja, C/. Santo Domingo de Guzmán, 9, teléfono 74 41 46, en horas de cinco a siete de la tarde.

EL JUEVES, REUNION

El próximo jueves, día 25 a las seis de la tarde, en el salón de actos de la Asamblea Provincial de Cruz Roja, sito en la calle Santo Domingo de Guzmán, 9, se celebrará reunión con el siguiente orden del día:

—Lectura y aprobación, si procede, del acta de la reunión anterior.

—Información del trabajo desarrollado en las Comisiones.

—Elección del representante en el Congreso Internacional de Granada, que se celebrará en el mes de julio.

—Ruegos y preguntas.

M.C.D.2022

Los 1.043.317.761 pesetas, que ha puesto en marcha la Deuda Pública Municipal, para obras y equipamientos

COMPRENDE LOS FONDOS DE LA PROPIA DEUDA (350 MILLONES), EL PRESUPUESTO DE INVERSIONES 1981 Y EL REFUNDIDO DEL EXTRAORDINARIO

...informábamos hace unos días, ...sión de la completa for... ...ión de la Deuda Pública ...millones de pesetas con... ...por el Ayuntamiento para ...urbanas equipamientos, ...ciones y servicios, que ...crédito moverla un total de ...761 ptas. Por cuanto, al ...la Deuda, habían de unir... ...subvenciones del Estado, ...ciones especiales, otras ...ciones de diferentes orga... ...las propias aportaciones ...Ayuntamiento en el Presu... ...Ordinario de 1981 y las in... ...reales municipales.

...distribución de esta canti... ...conforme al Estado de Gas... ...del Presupuesto de ...nes para 1981 y refundi... ...el Presupuesto Extraordina... ...en el mismo, aprobado ...pleno municipal correspon... ...del que, en su día, infor... ...tiene la siguiente explica... ...resumida por capítulos:

...financieros de emisión ...7.650.000 ptas. (presu... ...extraordinario).

...culturales: 13 millo... ...mejora de grupos escola... ...extraordinario) y 5.196.954, ...adaptación de la vieja es... ...de autobuses para centro ...(inversiones).

...estructura interior, para ...88 millones (extraordi... ...y 98.380.992 (inversiones).

...estructura de barrios: Pa... ...barrios de la ciudad, ...(extraordinario) e (in... ...siones) 13.337.245.

...de accesos: 269.980.000 (ex... ...ordinario) que comprende ...la Avda. de Castilla, de ...de la República Argentina, ...carretera de León y ...Avda. Castilla y Obispo...

...obras de vialidad: ...(extraordinario), que comprende: paso subterráneo de "Pan y Guindas", enlace Polígono, barrio Francisco Franco y enlace Pasarela-Polígono.

Aparcamiento subterráneo: 10 millones (extraordinario).

Alumbrado público: 43.400.000 (extraordinario) y 2.000.000 (inversiones).

Matadero municipal: 60 millones (extraordinario).

Piscina cubierta: 183 millones (extraordinario).

Vestuario del «Sotillo»: 35 millones (extraordinario).

Diferentes obras: 60.187.305 (inversiones) y 26.600.000 (extraordinario), entre las que se comprenden: cementerio, cuartelillo de policía, circuito minusválidos, reparación Polideportivo, parques infantiles, secadero de lodos, parques y jardines y otras reparaciones: Carcavilla y entorno San Lázaro, 26.600.000 (extraordinario).

Jardinería en "Sotillo": 5'5 millones; en Polideportivo y Barrio del Otero, 5.486.865 (extraordinario).

Adquisición de patrimonio: 35 millones (extraordinario).

Todos estos capítulos dan un total de 1.014.742.498 pesetas (149.112.498 en inversiones y 865.630.000, en extraordinario).

Las inversiones se nutren: Por contribuciones especiales, 59.829.454; subvenciones del Estado, 4.000.000, y aportaciones del Presupuesto Ordinario del Ayuntamiento, 85.283.042.

Y el extraordinario por las aportaciones: Contribuciones especiales, 125.130.000; subvenciones del Estado, 224.500.000; otras subvenciones de organismos, 100.500.000; subvención de la Diputación Provincial, 65.500.000, y emisión de Deuda Municipal, 350.000.000 pesetas.

Las obras 1981, a financiar con presupuesto ordinario (presupuesto de inversiones reales), es de 28.575.265 ptas.

Estas obras comprenden: Moledero de Valdeseñor, 10.287.633; reforma del cementerio, 1.720.000; reforma chalets Perlora, 400.000; obras Colegio "Modesto Lafuente", 617.632; obras Parque Bomberos, 455.000, obras remodelación oficinas municipales, 1'5 millones; nuevas instalaciones de semáforos, 4.095.000; adquisición terrenos centro escolar Allende el Río, 5.500.000; campaña monte "El Viejo", 2.500.000; otras obras a realizar, 1.500.000.

Todo ello hace ese total general de 1.043.317.761 pesetas, que ha puesto en marcha esta emisión de Deuda Pública.

EL TIEMPO EN LA PROVINCIA DE PALENCIA

ES UNA ATENCION DE
Caja de Ahorros y Préstamos de Palencia

SIN CAMBIOS

El Centro Nacional de Meteorología nos ha facilitado el siguiente parte relativo al estado del tiempo en la provincia de Palencia. Es un servicio en exclusiva a nuestro periódico y se recibió en la redacción este mediodía del martes.

Al igual que en días pasados, por la noche hemos continuado con una situación de tiempo estable, con cielos poco nubosos y temperaturas en la línea de las que venimos teniendo últimamente. En la capital, concretamente, se registraron mínima de 11 grados, 10 en Carrión, Saldaña, Guardo, Cervera y Aguilar; 11 en Astudillo, Paredes de Nava y Frechilla y de 10 a 11 en Baltanás, Venta de Baños y Dueñas.

El tiempo para esta tarde y mañana no experimentará grandes cambios, ya que seguiremos en una situación meteorológica muy similar a la de días pasados, con un anticiclón muy potente centrado al norte de la Península, a quien deja bajo su radio de acción y una baja térmica sita en el litoral levantino.

En consecuencia, habrá pocos cambios en los próximos días, seguiremos con ambiente fundamentalmente seco y soleado, temperaturas moderadas con máximas del orden de 24 grados y buen tiempo en líneas generales.

DATOS DE LA CAPITAL

Parte meteorológico relativo a la capital de la provincia que nos facilitó el Observatorio Provincial.

Barómetro: A las 18 horas del lunes, 699,9. A las 8 horas del martes, 701,5.

Temperaturas: Máxima del lunes, 24,0 grados. Mínima del martes 11,2 grados.

Dirección del viento: A las 18 horas del lunes, N-NE. A las 8 horas del martes, NE.

No se registraron precipitaciones y la humedad relativa media del aire es del 61 por ciento.

SUCESOS EN LOS PUEBLOS

CAUSAN LA MUERTE DE UN HOMBRE AL ATROPELLARLE Y SE DAN A LA FUGA

...madrugada del domingo se ...conocimiento de un accidente ...ocurrido en el kilómetro ...de la carretera comarcal (Palencia-Villadiego) a con... ...del cual había fallecido ...hombre de 77 años de edad.

...vehículo que le atropelló, tam... ...se dio a la fuga sin ...los necesarios auxilios. ...Guardia Civil inició las co... ...rrespondientes gestiones y en la ...fecha, pasadas las nueve ...mañana, se presentaron en ...cuartel de Astudillo, localidad ...al lugar donde se produjo ...atropello, los ocupantes del ve... ...causante de la desgracia, ...1200 con matrícula BU.

...conductor del mismo, Ireneo ...Díez, de 52 años vecino de ...de Yuso al que acompaña... ...viaje Julián Castro Calvo, ...vecino de Astudillo, mani... ...tras atropellar al hombre no se detuvieron por temor a los familiares. Según sus manifestaciones inmeditamente antes de suceder el accidente se cruzaron con otro vehículo lo cual les obligó a circular con luces de cruce, razón por la cual no distinguieron al peatón hasta que, literalmente, le arrollaron.

El fallecido, un hombre de 77 años como señalábamos, es Eusebio Fontanillas García, casado, pensionista y vecino de Astudillo. Nada más ser atropellado fue recogido y trasladado a esta localidad y desde allí se le llevó a la Residencia Lorenzo Ramírez donde murió.

Los ocupantes del turismo fueron detenidos.

POZO DE URAMA.—Según denuncia formulada ante la Guardia Civil por don José María del Valle, cura párroco de Pozo de Urama, personas extrañas habían penetrado en la iglesia del pueblo. Para ello forzaron una ventana. De la sacristía se llevaron una cruz procesional de plata, dejando otros varios objetos asimismo valiosos.

CARRION.—Muy cerca de esta localidad, en la carretera P-980 fue detenido por la Guardia Civil Ignacio Sánchez Lorenzo, de 29 años, vecino de Villarmienzo, que se confesó autor del robo de un turismo Renault-6, matrícula P-7128-A y de la sustracción de un ciclomotor.

El primero de estos hurtos lo perpetró el pasado 8 de este mes y en el vehículo robado se trasladó a Bilbao. En cuanto al ciclomotor se lo llevó de un taller de reparaciones, en Carrión, y no pudo usarlo ya que le faltaban varias piezas que estaban arreglando. Este hecho se produjo a finales de mayo.

...bierno Civil

...DIENTE DE OBRAS DE SANEAMIENTO EN PINO DEL RIO

...Gobierno Civil de Palencia ...comunica este mediodía el ...te texto:

...ministro de Agricultura y ...don Jaime Lamo de Es... ...se complace en comuni... ...que ha firmado la aproba... ...del expediente relativo a la ...ejecución mediante concurso... ...de las obras de sanea... ...y acondicionamiento de ...de caminos y acequias de ...de Pino del Río, con un ...puesto de 78.185.455 pese... ...cuyo crédito se autoriza.

EXCMO. AYUNTAMIENTO DE PALENCIA

PRIMERA EMISION DE DEUDA PUBLICA MUNICIPAL DE 350.000.000 PESETAS

Autorizada por los Ministerios de Hacienda y Economía y Comercio
35.000 Títulos de 10.000 pesetas nominales

INTERES: 12,50 por ciento anual.
AMORTIZACION: 8 años a partir de 31 de diciembre de 1983.
DESGRAVACION: Del 20 por ciento en Impuesto sobre la Renta de las Personas Físicas.
PLAZO DE SUSCRIPCION: Hasta el 17 de julio de 1981.

COTIZABLES EN LA BOLSA DE MADRID

Obras que se realizarán con esta emisión:

—Urbanizaciones.
—Alumbrados Públicos.
—Parques y Jardines.
—Instalaciones Deportivas.
—Piscinas.

¡¡PALENTINO!!

EN TU PROPIO INTERES Y EN EL DE TU CIUDAD,
SUSCRIBE OBLIGACIONES MUNICIPALES

Garantiza: Excmo. Ayuntamiento de Palencia

ASEGURAN LA EMISION:
CAJA DE AHORROS Y MONTE DE PIEDAD DE PALENCIA
CAJA DE AHORROS Y PRESTAMOS
CAJA RURAL PROVINCIAL

INFORMACION:
En el propio Ayuntamiento.
En las Cajas de Ahorro locales citadas.

M.C.D.2022

Se entregaron los premios del Concurso infantil de pintura, de la "CASA DE PALENCIA" en Madrid

En la mañana del domingo tuvo lugar en el salón de actos de la Delegación Provincial de Cultura, en nuestra ciudad, el acto de entrega de Premios del Concurso de pintura infantil, convocado por la «Casa de Palencia» en Madrid, y de cuyo fallo dimos información el pasado día 20 del actual.

Comenzó el acto a las once y media, con el salón de actos completamente lleno de público.

Presidieron los delegados provinciales de Educación y Ciencia y de Cultura, con Fernando Pérez Alejo y don Miguel Cerón Bailo, respectivamente; directora del Programa de Enseñanzas Artísticas de la Direción General de Personal, del Ministerio de Educación, doña Angelina Villegas González; el secretario de la «Casa de Palencia» en Madrid, don Mariano Blanco, y el directivo de la misma entidad, don Fernando Bartolomé.

Don Mariano Blanco, primeramente, dio lectura de la relación de Centros participantes en el Concurso, al que se han presentado dibujos de más de trescientos alumnos de E.G.B., no sólo de la provincia de Palencia, sino asimismo de hijos de palentinos residentes en Madrid.

Terminada la lectura se procedió a la entrega de diplomas a todos los participantes.

Inmediatamente se entregaron accésits (con diploma y trofeos para alumno y profesor) a Andrés Sánchez Rojo, de Aguilar de Campoo; Miguel Luis Adamaz Mancebo, de Villada; Santi Pesquera González, de Palencia; Carmen Montero Moreno, de Carrión de los Condes, y Jesús Cosgaya, de Dueñas.

Se procedió a continuación a entregar el premio al tercero (diploma y trofeos a alumna y profesor), a la niña de cuatro años Alicia Castaño Guerra, del «Colegio Divino Maestro», de Palencia; segundo premio, a Angel Arranz Porto, del Colegio Nacional «El Soto», de Aguilar de Campoo y el primero a Carmelo Fernández Pardo, residente en Madrid.

Todos los galardonados recibieron los trofeos y diplomas en medio de nutridos aplausos.

A continuación se ofreció una interesante y amena actuación del grupo «Angelo» de marionetas, que el público siguió con mucha satisfacción, aplaudiendo con entusiasmo.

Por último se entregaron obsequios a todos los asistentes.

Recordamos que el jurado calificador estuvo integrado por don Germán Calvo, pintor palentino, inspector general de Artes Aplicadas y Oficios Artísticos; don Fernando Pérez Alejo, delegado provincial de Educación y Ciencia, de Palencia; don Julio Gutiérrez Martínez, director de la Escuela de Artes Aplicadas y Oficios Artísticos, de Palencia, y los pintores palentinos, don Jesús Meneses y don Angel Cuesta.

LETRAS DE LUTO

Confortada con los Santos Sacramentos, ha entregado su alma a Dios, en Palencia, doña Lorenza Infante Melendre.

La finada destacó por su ejemplar conducta como esposa y como madre, virtudes personales, natural sencillo y bondadoso y cristianos sentimientos, que la granjearon generales respetos y aprecios.

Expresamos nuestro pésame a sus apenados hijos Abundio, José María, Juan Santiago y Anastasio Melendre Infante; hijas políticas, nietos, bisnietos, hermanos, hermanos políticos, sobrinos, primos y demás familia.

—Se cumple el segundo aniversario del fallecimiento de don Lorenzo Santos González, ocurrido en Frómista, el día 20 de junio de 1979, a los 60 años de edad.

El recuerdo del finado perdura en la memoria de los que le conocieron y supieron de su laboriosidad e iniciativa personal, así como de su trato abierto y afable y caballerosa conducta, que tantos afectos le hicieron merecer en vida.

En esta triste fecha, renovamos nuestra condolencia a sus apenados hermanos Alejandra, F... Cristina y Ezequiela Santos González; hermano político, sobrinos, primos y demás parientes.

—Confortado con los Santos Sacramentos, ha entregado su alma a Dios, en Venta de Baños, don Antonio Falcón Herrero, a los ... años de edad.

Su muerte ha sido muy sentida, por cuanto el finado era muy conocido y apreciado en Venta de Baños, de cuyo Ayuntamiento fue durante muchos años, hasta su jubilación, secretario.

Proverbiales fueron en él su competencia y dedicación profesional, así como su cultivado espíritu, patente en sus trabajos literarios, como depurado ... que fue, y como cronista y corresponsal de DIARIO-DIA, durante un dilatado espacio de tiempo.

De natural sencillo y abierto, sus buenos sentimientos y caballerosa conducta, le hicieron acreedor al aprecio y amistad de cuantos le conocimos.

Expresamos nuestro pésame a sus apenados hijos Félix, C... lo y María Luisa Falcón Al...; hijos políticos, hermana ..., nietos, sobrinos, primos y demás parientes.

—Tras recibir los Auxilios Espirituales, ha fallecido en Palencia don Julio Garrido Ortega, a los 67 años de edad.

El finado, por su laboriosidad, afabilidad, trato abierto, buenos sentimientos y caballerosidad personal que le distinguieron, gozó del general afecto.

Testimoniamos nuestra condolencia a su apenada esposa doña Trinidad Ortega Merino; hijos Javier y María del Carmen; hijos políticos, nietos, hermanos ...no, Domingo, Paco, Dolores, ...cisa e Isabel (religiosa E... de Jesús); hermanos políticos, sobrinos, primos y demás parientes.

—Cristianamente, ha fallecido en Palencia, don Juan Romero ...ra, a los 57 años de edad.

El finado, por su laboriosidad, buenos sentimientos y hombría de bien, se granjeó el afecto de cuantos le trataron.

Hacemos presente nuestro sentimiento a su apenada esposa doña Dominga Villalvilla Pér...; hijos María Teresa Begoña, ... y Juan José; hijos políticos, hermana Pilar; hermanos políticos, nietos, sobrinos, primos y demás familiares.

—Confortada con los Santos Sacramentos, ha entregado su alma a Dios, en Carrión de los Condes doña Laurencia Ruiz ...dobro, viuda de Boto.

La finada, por sus virtudes personales, ejemplar conducta como esposa y como madre, bondad de corazón y piadosos actos, ... del respeto y aprecio general.

Expresamos nuestro pésame a sus apenados hijos Angel, Miguel, Alfonso, Mercedes ... Laurencia Boto Ruiz; hijos políticos, nietos y demás familia.

—Se cumple el primer aniversario del fallecimiento de ... Pablo González Bartolomé, ...rido en Palencia, víctima de accidente, el día 23 de junio de 1981, a los 48 años de edad.

El recuerdo del finado perdura en la memoria de los que le conocieron y supieron de su laboriosidad, trato sencillo y afable y caballerosa conducta, que tantos afectos le granjearon en vida.

En esta triste fecha, reiteramos nuestra condolencia a su apenada esposa doña Dat... Miguel Villalba; hijos Pablo, ... Juan-Antonio, Dativa y ... González Miguel; padres ... Edilio y doña Felisa; hermanos ... Rufino, Severina y An...; hermanos políticos, sobrinos, primos y demás parientes.

—Se cumple el cabo de año de la muerte del joven Juan Bautista Chíes Nozal, ocurrida el día 23 de junio de 1980.

Pervive el recuerdo del finado en la memoria de los que le conocieron y supieron de su sensibilidad personal, simpatía, ...riosidad y hombría de bien, que tantos aprecios le hicieron merecer en vida.

En esta triste fecha renovamos nuestro sentimiento a sus apenados padres don Juan B... Chíes y doña María Jesús ...zal; hermanos María Jesús, ...cisco Javier y Silvia Chíes ...zal; abuelos, tíos, primos y demás parientes.

MARY MIGUEL
FAJAS A MEDIDA
Mayor, 158
en
CALZADOS "SAN ANTOLIN"

CONSEJO DE CASTILLA-LEON

BECAS DE FORMACION DE CONSERVADORES DEL PATRIMONIO HISTORICO-ARTISTICO

Este próximo día 27 concluirá el plazo de presentación de documentación para optar a las becas de formación de conservadores del patrimonio histórico - artístico, convocadas por el Consejo General de Castilla-León a través de la Comisión de Educación y Cultura.

Son doce las becas de escultura y pintura, dotadas con 90.000 pesetas, cuyo programa se llevará a cabo en Fuentes de Nava y Medina de Rioseco, del 6 al 31 de julio y en Arenillas de Río Pisuerga y Aguilar de Campoo, del 4 al 29 de agosto.

Además otras seis becas para el programa de textiles, dotadas con 45.000 pesetas para el período de 6 al 31 de julio.

Podrán participar personas de 18 a 35 años, en posesión del título de bachiller superior o equivalente, ser naturales o residir en las provincias de la región. En el Departamento de Educación y Cultura del Consejo General de Castilla-León (Diputación Provincial de Burgos), se puede obtener mayor información y detalles por parte de los interesados.

EL COLEGIO "LAS ROZAS", DE GUARDO, CAMPEON

Se celebró la gran final de "AREA-5", en el Pabellón de Deportes

Con un lleno completo se celebró, en el Pabellón Municipal, de Deportes, de nuestra ciudad, la Gran Final de «Area-5», en un simpático acto de homenaje al niño, organizado por la Caja Rural Provincial.

Comenzó a las once y media de la mañana, con el desfile de los equipos participantes en las competiciones de «Area-5», colegios procedentes de Cervera de Pisuerga, Aguilar de Campoo, Alar del Rey, Saldaña, Monzón de Campos, Osorno, Dueñas, Villada, Ampudia, Paredes de Nava, Astudillo, Torquemada, Guardo, Baltanás, Herrera de Pisuerga y Venta de Baños.

Inmediatamente se inició la competición de esta fase final, por niveles, para los equipos seleccionados, de quinto, sexto, séptimo y octavo de E. G. B., actuando de moderador el locutor de la emisora «La Voz de Palencia», David Hierro, que dio animación y vivacidad a la amplia participación infantil.

Tras esta fase los seleccionados para la finalísima, equipos del Colegio Nacional «Las Rozas», de Guardo, y «La Milagrosa», de Baltanás, contendieron en el último enfrentamiento de la competición. El encuentro resultó interesantísimo, y por fin se alzó con el triunfo el equipo guardense.

Se procedió en seguida a la entrega de premios, trofeos, diplomas y distinciones, presidiendo el delegado provincial de Educación y Ciencia, don Fernando Pérez Alejos, con el presidente del Consejo de la Caja Rural, de Palencia, don Crisanto Aragón Cortés; el director general de la misma, don Félix Anero Bartolomé, y otras representaciones vinculadas al campeonato escolar «Area-5».

Este acto se complementó con las actuaciones de la Rondalla «Santa Cecilia», de la Caja Rural; Agrupación Folklórica de Guardo; los Danzantes, de Ampudia; Rondalla del Colegio Comarcal de Osorno, para finalizar con la actuación especial de Emilio José, cuyas interpretaciones, así como la de todos los grupos participantes, fueron largamente aplaudidas.

M.C.D.2022

VI TROFEO CIUDAD SAN TELMO

LOS OLMILLOS Y MUEBLES COMAS EN LA GRAN FINAL

...a deportiva se anuncia ...do mas en la Ciudad San ...motora de este trofeo ...que tanta raigambre tie... ...re los aficionados palen...

...an final se anuncia ya ...próximo domingo (día 28) ...se encontrarán dos equi... ...alificados como son Los ...que venció al Inmobanco ...emifinales y Muebles Co... ...o hizo sobre el equipo de ...l Paso.

...és de las páginas de ...DIA siempre tan pronto ...ar con nuestras activida... ...emos dar a conocer el ...a que con motivo de esta ...drá lugar en la Ciudad ...o el día 28.

...9'30 de la mañana se ju... ...encuentro de consolación ...ar la clasificación del ...uarto puesto. Este en... ...e disputarán los equipos ...del Paso e Inmobanco. ...les y en la capilla del ...ndrá lugar la santa misa con lecturas y ofrendas de ambiente deportivo y con la participación de todos los deportistas que han intervenido en el torneo.

A las 11'30, comenzará el partido de la gran final entre Los Olmillos y Muebles Comas. Saldrán al campo los equipos precedidos por musica y damas de honor, autoridades del centro y personalidades del deporte y el trio arbitral compuesto por árbitros palentinos de categoria nacional.

Al final del encuentro tendrá lugar la entrega de trofeos por las autoridades y deportistas presentes en el acto.

Se cierra el día con un vino español servido en el Bar de Ancianos y al que están invitados autoridades, deportistas y familiares y amigos del deporte. Se espera la presencia de jugadores del Palencia que en estos días permanezcan en la capital y desde estas páginas se invita a todos los aficionados palentinos a pasar una mañana de ambiente amistoso y deportivo en las instalaciones de la Ciudad San Telmo.—A. S. J.

CLINICA RADIOLOGICA
Dr. ROBLES
—RADIOGRAFIAS SIMPLES Y DE CONTRASTE—
—PLACAS DE COLUMNA VERTEBRAL ENTERA—
—MAMOGRAFIAS—
CONSULTA DE 4 A 7
...Antonio, 33 Teléfono 72 52 89

COLOMAN CASANOVAS
MEDICINA Y CIRUGIA DE LA MUJER, PARTOS
Horas de consulta: de 12 a 2, excepto sábados
...fono 74 24 18 — Plaza San Lázaro, 2, primero, derecha

Dr. ENRIQUE DE SOTO TOLEDANO
GARGANTA, NARIZ, OIDOS
Consulta diaria, de lunes a viernes, de 4 a 8 tarde.
(Previa petición de hora)
José Antonio, 29, 5.º, derecha. Tlfno. 72 63 83. PALENCIA

ALFONSO GONZALEZ RUIZ
CLINICA DENTAL — RAYOS X
Don Sancho, 11, 1.º - D.
Horas de 11 a 1
Tardes: Previa petición de hora. — Teléfono 74 01 40

JOSE HERRANZ GARCIA
MEDICO DENTISTA
ODONTOLOGO DE LA SEGURIDAD SOCIAL
San Lázaro, 2, 2.º izquierda Teléfono 74 34 38

"TORNEO JOAO HAVELANGE"

ESPAÑA DERROTO A ESTADOS UNIDOS POR 4-0

EQUIPO JUVENIL ESPAÑOL, CLASIFICADO PARA LAS SEMIFINALES

..., 23. (Efe). — La selec... ...venil de España goleó a Estados Unidos por cuatro ...cero, en partido corres... ...e a la tercera jornada ...«Joao Havelange».

...e resultado, España se ...para jugar las semifina... ...muy posiblemente se ...á a la selección de Pa...

...tido se jugó en las peo... ...diciones imaginables, con ...a pertinaz que en oca... ...e convirtió en torrencial ... No obstante, el campo ...favoreció al equipo es...

...er gol llegó cuando Ro... ...ó una falta y el medio ...ricano Stonmayer desvió ...con tan mala fortuna ...aló en su propia meta. ...inuto 22.

...e gol, los españoles ju... ...ejor y aumentaron su do... ...e los norteamericanos, ...batida nuevamente su ...en el minuto 30. El tan... ...ó Chano, tras recibir ...y agarrar un gran tiro ...ada pudo hacer el meta ...ricano.

En el segundo tiempo se acentuó el dominio español, que en el minuto 59 logró su tercer gol en un pase de Chano a Endika, que desvió suavemente la pelota.

En el minuto 80, Endika recibió un servicio en profundidad y se fue sobre la portería, aguantando la salida del portero rival, al que burló para después disparar tranquilamente y marcar a meta vacía.

Fue bueno y sin problemas el arbitraje de Carlos Maciel, de Paraguay, a quien auxiliaron en las bandas los mexicanos Enrique Mendoza Guillén y Marcel Pérez Guevara.

Las alineaciones fueron las siguientes:

España: Fernando; Chendo, Juliá, Bolaños, Pereda; Francisco, Marina, Lacalle; Roberto, Endika y Chano.

Estados Unidos: Scarpelli; Smith, Hundelt, Aisnsile, McClean; Stonmeyer, Doran, Jianette; Meyer, Mcleod y Gee.

Ambos equipos terminaron el partido con diez hombres, debido a que el árbitro expulsó a Rober (España), y Smith (Estados Unidos), por agresión mutua.

PELOTA

Villada, brillante vencedor del Campeonato Provincial Inter-Pueblos

VENCIO EN LA FINAL AL EQUIPO DE VERTAVILLO

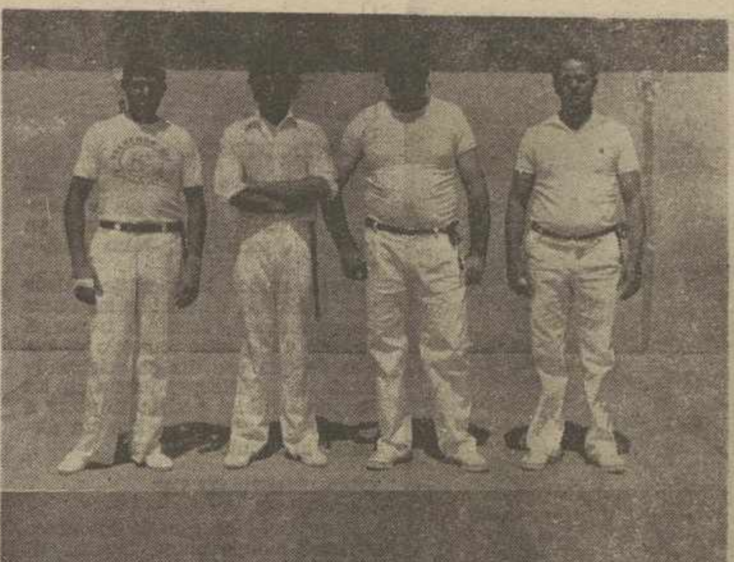

Arriba, los equipos de Villada y Vertavillo, que jugaron la final. Abajo, un momento del partido. — (Fotos LUIS).

Con gran animación, se celebró el domingo en el frontón del Campo de la Juventud, la jornada final del campeonato de pelota a mano que patrocinado por el gobernador civil, se ha venido celebrando entre los pueblos de nuestra provincia, enfrentándose para dilucidar el titulo de campeón los equipos de Villada y Vertavillo habiéndose alzado con el triunfo los villadinos, que se proclaman así campeones de este primer torneo, al vencer a sus oponentes por el tanteo de 22 a 6.

Ya advertíamos de las dificultades que para los equipos participantes iba a presentar el frontón, al contar con unas medidas muy superiores a las de los que habitualmente vienen utilizando, dificultad que fue más acusada por el equipo de Vertavillo toda vez que Villada cuenta con una instalación mucho más adecuada y racional, para la práctica del deporte de la pelota. No obstante, tenemos que destacar como principal artifice de la victoria al delantero de Villada, Erasmo pues sus saques, con mucha intención y fuerza, rozando todos la «pasa», hicieron verdaderos estragos en las filas contrarias, viéndose muy apurado en el «resto» el zaguero de Vertavillo Ismael, al que de nada le sirvió la ayuda que en algunas ocasiones intentó prestarle su compañero sin que ambos fueran capaces de contrarrestar las acciones del equipo de Villada por la forma tan tremenda de golpear la pelota en los lances del juego.

Con anterioridad y para el tercero y cuarto puesto se enfrentaron los equipos de Villovieco y San Cebrián de Campos, venciendo los primeros por 22 tantos a 12.

Al final se procedió a la entrega de trofeos, en cuyo acto, el presidente de la Federación Palentina de Pelota excusó ante los presentes, la asistencia del gobernador civil, al que obligaciones inherentes a su cargo imposibilitaron su presencia, destacando asimismo el rotundo éxito de la competición, haciendo votos porque al año próximo, se vean superados. Tras reconocer la labor llevada a cabo por la Delegación Provincial del Consejo Superior de Deportes y el acierto de esta campaña llevada a cabo por la misma, felicitó a los vencedores, agradeciendo la presencia de los alcaldes de los pueblos participantes a los que en nombre del gobernador civil hizo entrega don Gerardo Cisneros de sendos premios de 25.000, 10.000 y 5.000 pesetas, así como trofeos deportivos para todos los jugadores y Ayuntamientos campeón y subcampeón.

En suma una grata jornada para la pelota local protagonizada por los pueblos de la provincia que esperamos se vea repetida en ediciones sucesivas.

TABACALERA S. A.
Representación de Palencia

ANUNCIO DE CONCURSO PARA LA PROVISION EN PROPIEDAD DURANTE EL AÑO 1981, DE EXPENDEDURIAS INTERINAS ADJUDICADAS CON ARREGLO A LA LEGISLACION ANTERIOR AL DECRETO 2.547/74 DE 9 DE AGOSTO

En el «B. O. E.» núm. 138 de 10-6-81 y en el «B. O.» de esta Provincia, núm. 74 de 22-6-81, se CONVOCA CONCURSO para 1981 relativo a la adjudicación de la titularidad en propiedad de sus correspondientes expendedurías a los titulares interinos que venían regentándolas con tal carácter a la entrada en vigor del Decreto 2.547/74 de 9 de agosto. El correspondiente Pliego de Condiciones, relación nominal de las expendedurías que se convocan, emplazamiento, titular interino de las mismas y demás circunstancias, podrán ser consultados en esta Representación Provincial de Tabacalera, S. A., o en sus Administraciones Subalternas.

Palencia, 23 de junio de 1981
El representante provincial,
ALVARO RAMIREZ DE LARA

VENTA DE PISOS Y LOCALES
MODICA ENTRADA Y DESDE 15.500 PESETAS MES
VIVIENDAS DE PROTECCION OFICIAL
Expediente 34 - 10.009 - 80.
Emplazamiento: POLIGONO «PAN Y GUINDAS». PARCELA 4 - V - A. 3 Y 4 DORMITORIOS
Póliza de Seguros Cía. Crédito y Caución, núm. 66.059.
INFORMACION Y VENTA: PIRON, S. A. CONSTRUCTORA
Avenida Manuel Rivera, núm. 1. Teléfonos: 72 85 00 — 72 85 04. PALENCIA

M.C.D.2022

TENIS

LOPEZ DIAGO, TINO ANDRES, RAMIRO GUERRA Y BEGOÑA RODRIGUEZ, GANADORES DEL CAMPEONATO DE J. J. CENTRISTAS

Valentín Andrés y Juan C. López Diago, finalista y campeón de individuales y campeones de dobles.

El domingo en las pistas de tenis del Campo de la Juventud, tuvieron lugar las finales del II campeonato J. J. Centristas, en la que Juan Carlos Diago haciendo doblete se adjudicó el primer puesto de las dos al imponerse a Tino Andrés por 6-2 y 6-2, y la pareja Diago-Tino a Bustos-Víctor por 6-2 y 6-0.

En la final de juveniles Ramiro Guerra paso grandes apuros para hacerse con el triunfo final, ya que Ignacio Burón no dio nada por perdido y peleaban ambos jugadores con gran coraje por cada punto, el juego, el set y el match. Resultado, 2-6, 6-3 y 6-4.

El partido más competido fue sin duda el de la semifinal del sábado donde se enfrentaba Tino Andrés y Víctor Pérez, en un match muy igualado en el que se impuso Tino Andrés en tres sets por 7-6, 2-6 y 6-4.

La nota más destacada de este partido fue la mala deportividad del jugador Víctor Pérez que como de costumbre tiene la sicosis de que le roban bolas, lo cual motivó la advertencia del juez árbitro.

Semifinales: Diago vence a Garrido por 6-3 y 6-2.

Tino a Víctor, por 7-6, 2-6 y 6-4.

Bustos-Víctor a Velasco-Gomá, por 6-4 y 6-4.

Diago-Tino a Lito-Alberto, por 6-4 y 6-3.

Carmen Gomá a Emilia Martín, por 6-2 y 6-2.

Begoña Rodríguez a María Rubio, por 6-3 y 6-4.

Begoña Rodríguez consiguió el título femenino por abandono de C. Gomá.

Al finalizar se hizo entrega de los trofeos a los ganadores por el secretario provincial de J. J. Centrista y por el delegado provincial de tenis.

CICLISMO

EQUIPO DEL KELME PARA EL TOUR

Madrid. (Efe). — El equipo ciclista Kelme que participará en el Tour de Francia de este año y que dará comienzo el próximo día 25, estará compuesto por los siguientes hombres:

Vicente Belda, Juan Fernández, Rafael Ladrón de Guevara, Manuel Murga, Jaime Vilamajó, Avelino Perea, Jesús Suárez Cueva, Jorge Fortió, Jesús Guzmán y Francisco Albelda.

La expedición salió hoy, martes, a las cinco de la tarde, desde Barcelona.

CON PERMISO DE MCENROE...

BJORN BORG, en busca de su sexta victoria en WIMBLENDON

PERO EL JOVEN NORTEAMERICANO PUEDE DARLE UN DISGUSTO EL CUATRO DE JULIO FIESTA DE LA INDENPENDENCIA DE SU PAIS

EL SORTEO HA FAVORECIDO MUY POCO AL FENOMENAL TENISTA SUECO

Conocidos ya los resultados del sorteo para el torneo de Wimbledon, es de esperar una final ya clásica, Bjorn Borg-John McEnroe.

Pero ambos habrán de salvar una multitud de obstáculos antes de encontrarse frente a frente el sábado 4 de julio, cuando el hecho de que ese día se celebre la fiesta de la Independencia en los Estados Unidos podría inspirar a McEnroe y permitirle dar un disgusto al fabuloso sueco.

OPORTUNIDAD DE DESQUITE

Borg Borg ha ganado los cinco últimos campeonatos, hazaña de tal categoría que oscurece todo lo conseguido por sus rivales, incluido McEnroe. Pero el joven e impetuoso norteamericano tiene posibilidades de salir airoso, sobre todo en las duras canchas de hierba donde se juega el principal torneo del mundo.

Mucho depende de lo que debe hacer cada uno de ellos antes de la final y da la impresión de que el sorteo no ha favorecido especialmente a Borg.

Su primer encuentro ha sido con el norteamericano Peter Rennert. El siguiente será probablemente otro norteamericano, Mel Purcell. Y Purcell ha logrado en un año clasificarse entre los 30 mejores jugadores mundiales.

El tercer encuentro podría dar a Borg la oportunidad de desquitarse de una de sus raras derrotas, la que sufrió el año pasado ante el duro alemán occidental Rolf Gehring.

En el cuarto partido tendrá lógicamente como rival al norteamericano Vitas Gerulaitis, aunque éste, dada la forma en que se encuentra últimamente, puede tener dificultades para salvar el obstáculo que suponen el sudafricano Kevin Curren y el enorme americano Víctor Amaya.

Tanto Curren como Amaya, que es zurdo, juegan duro y en ocasiones anteriores han dado quebraderos de cabeza a Borg.

IMPLACABLE

En los cuartos de final, Borg podría encontrarse con el norteamericano Brian Gottfried, a quien derrotó en cuatro sets en las semifinales del año pasado. Luego, Jimmy Connors, el número tres norteamericano, tiene muchas posibilidades de ser su contrincante en las semifinales.

Borg se mostró implacable frente a Connors las dos últimas veces

BJORN BORG

que se han encontrado en Wimbledon, en el final de 1978 y en las semifinales de 1979, pero el norteamericano ha derrotado posteriormente a Borg en otras [...] chas y podría darle trabajo [...] vez.

Entre tanto McEnroe se estre[...] contra el menos fuerte de los [...] melos norteamericanos Gullik[...] Tom, y no es de suponer que [...] cuentre un enemigo temible en [...] segundo partido contra el m[...] cano Raúl Ramírez.

A continuación, su proba[...] oponente será el norteameric[...] Bob Lutz, en tanto que el hún[...] Balazs Taroczy será el cuarto, [...] menos que la experiencia en ca[...] pos de hierba del excampeón S[...] Smith, de Estados Unidos, de[...] Taroczy en la cuneta.

El norteamericano Gene M[...] yer podría ser el rival de McEn[...] en los cuartos de final.

FACIL PRINCIPIO PARA CONNORS

En cuanto a Connors, tiene [...] principio fácil y su primer [...] táculo será el polaco Wojtek F[...] bak, que podría ganarle. Sus cu[...] tos de final será probableme[...] contra su compatriota Brian Te[...] cher, si éste no cae en el encu[...] tro contra el indio Vijay Amrit[...]

BRIAN CREIGHTON
(FIEL. — Servicios espe[...] les EFE-REUTER).

BALONCESTO

EL CASTILLA POR DUPLICADO NO SE ENFRENTO AL INDEPENDIENTE-NORDICOSA

El pasado sábado, todo estaba dispuesto a las 6 de la tarde en el Pabellón Municipal de Deportes para culminar la final del Trofeo Primavera de la Federación Palentina, los protagonistas el Independiente Nordicosa y el Castilla, mas llegó la hora y solamente se presentó el Independiente y los árbitros. En lugar de los ausentes, se presentaron cinco jugadores del Castilla, que se negaron a jugar y en su lugar querían hacerlo un equipo mixto de ellos y el equipo del Rosumar, a lo que se negaron los árbitros y el Indeepndiente-Nordicosa.

Con gran extrañeza por parte de todos los jugadores del Independiente de la no presentación, y más aún cuando una semana antes el segundo equipo del Castilla hizo lo mismo frente a este equipo en el Colegio Maristas [...] el mismo trofeo, claro está [...] allí tampoco se presentó el [...] sidente de la Federación y n[...] en su nombre, para esclarecer [...] hechos y comprobar lo que o[...] rrió, cuando en hechos simila[...] en pasados años hubo fuertes [...] ciones, aquí todo se lo lleva [...] viento y ahí queda un trofeo [...] vencedor, sin copa, sin especta[...] lo y con el desánimo de los se[...] dores de la mala organizació[...] responsabilidad.

La otra cara buena espere[...] que sea en la plaza de Franc[...] Franco, en que el Independie[...] Nordicosa se enfrente en las [...] tas de San Juanillo frente al [...] ristas, reforzado con el pivot [...] Miñón Valladolid Toño Ma[...] Esperemos que se compense lo [...] pudo ser un buen Trofeo Pri[...] vera.

LA GRAN OCASION
Solo nuestros coches de ocasión tienen un año de garantía.
En piezas y mano de obra.
•Revisados en 71 puntos.
•Garantía válida en toda la Red Seat.
•Hasta 36 meses de financiación.
SEAT
Sistema Vehículo Ocasión
Cuidamos de su coche. Cuidamos de usted.
Red de Concesionarios Seat.

M.C.D.2022

SAN ZOILO - 81

DEL 20 AL 28 DE JUNIO

PROGRAMA OFICIAL DE FIESTAS

DIA 20:

... de la tarde en las canchas deportivas del Colegio Na... cal, Instituto de Bachillerato y Colegio HH. Maristas, ... final de la liga del campeonato de fútbol-sala.

... de la tarde: Una comitiva ataviada con trajes típicos recorrieron las calles de la ciudad, para anunciar con ... y alegría, que las fiestas han comenzado.

... de la tarde: En la iglesia de Santa María del Real Ca... nizado por la Coral Mixta Carrionesa, se celebró un re... Coral a cargo del Orfeón de Caborana (Asturias). En ... de este acto las damas representantes de las peñas Es... Rueda y Tuerca hicieron una ofrenda floral ante la ... Patrono de nuestra Ciudad.

... de la noche: Inauguración oficial de los locales de las ... esas.

... de la noche: En la sala Miku's, verbena de la Cenicienta ... las peñas locales, eligiendo entre sus dañas a la Reina ..., con la proclamación y apertura oficial de su festivo ...

... de la madrugada: Invitación abierta al Menú de las ... en sus locales ofrecieron: Sopas de Ajo (Peña Rabi), Sar... (Peña la Rueda), Chocolate (Peña Espacial), Licor ... (Peña La Tuerca).

DIA 21:

...30 de la mañana: Tuvo lugar la carrera ciclista de cate... II Trofeo San Zoilo, para juveniles y cadetes, organi... Ciclista Carrionés y Dipo's de Saldaña, con recorrido ...-Lomas-Villoldo-Carrión (dos vueltas al cicuito).

... de la mañana se celebró la prueba federada de ciclismo ... circuito urbano.

...30 de la mañana hubo ciclismo para alevines en circuito ...

... de la mañana: Carrera ciclista para féminas en circuito ...

... de la tarde: En el Colegio Nacional Comarcal se jugó la ... "I Torneo de fútbol-sala Ciudad de Carrión".

... de la tarde: En los campos de deportes de los HH. Maris... la "Fiesta del deporte infantil", contendiendo en la ... de C. D. Condal de Carrión y S. Antonio, de Palencia,

(Continúa en la pág. siguiente)

CARRIÓN DE LOS CONDES

EL ALCALDE, SATISFECHO

Diversos logros municipales, en los últimos doce meses

HEMOS DE MEJORAR LAS INSTALACIONES DE LOS JUZGADOS | LAS NUEVAS NORMAS SOBRE URBANISMO, PROBLEMA PREOCUPANTE

LA ALCALDIA, ABIERTA A IDEAS Y SUGERENCIAS

(MANIFESTACIONES DE FRANCISCO MOLINA SALAS, ALCALDE DE CARRION)

Un año más, nos acercamos a la Ciudad de los Condes con motivo de la celebración de las fiestas patronales de San Zoilo.

El alcalde, D. Francisco Molina Salas, nos recibe amablemente; he aquí sus manifestaciones:

—Cumplido el segundo año de mandato del Ayuntamiento que preside, ¿se encuentra satisfecho de la gestión municipal?

—Creo está imaginando la respuesta. Cuando se desea lo mejor para un pueblo, nunca puede uno sentirse satisfecho. Las necesidades por definición son ilimitadas y cada vez que se satisface una, ésta genera otras varias. Ahora bien, puede decir estoy satisfecho de los esfuerzos y sacrificios realizados de dar a Carrión cuanto en nuestras manos ha estado

—Desde la última vez que se asomaba a estas páginas con motivo de las pasadas fiestas, ¿quiere destacarnos las realizaciones más importantes?

—En materia de obras.

El pasado año anunciábamos nuestro deseo de dotar al núcleo de Torre de los Molinos de servicio de teléfono y abastecimiento de aguas. Pues bien, el teléfono funciona desde el pasado año; en cuanto al agua, se ha llevado la red desde los depósitos de Carrión, núcleo principal, y la pues... únicamente de que los vecinos acondicionen sus inmuebles. En la obra que se realizó con aportación municipal exclusivamente, quiero destacar y agradecer la desinteresada colaboración de los propietarios de fincas por donde discurre el trazado, quienes dieron al Ayuntamiento toda clase de facilidades.

Se habla asimismo el pasado año del acondicionamiento de las inmediaciones de la playa. Pues bien, desde el mes de agosto funcionan unos magníficos merenderos, donde carrioneses y turistas disfrutan del magnífico marco del plantío a los mismos pies del Carrión.

Se ha acondicionado el paraje denominado «calzada de piedra» y queremos públicamente agradecir la colaboración de la Confederación H. del Duero, y muy par-

(Continúa en la pág. siguiente)

D. Francisco Molina Salas, alcalde de Carrión

CAJA RURAL COMARCAL
DE
CARRION DE LOS CONDES
(Miembro del Consorcio Español de Cajas Rurales)

Porque no es rica nuestra comarca
Porque precisamos reinvertir en ella nuestros ahorros.
Porque potenciar la comarca es nuestro gran objetivo.

CONFIENOS SUS AHORROS
EN BENEFICIO DE TODOS

Teléfonos 88 00 14 - 88 02 94
Inscrita con el núm. 29, Sección a) del Banco de España
Autorizado por el Banco de España 29-5-81

M.C.D.2022

EL ALCALDE, SATISFECHO

(Viene de la pág. anterior)

ticularmente la del funcionario de la misma, D. Eloy Mota. Se realizaron obras de defensa en el río, en inmediaciones del vertedero de basuras.

Asimismo se ha efectuado una limpieza en río, zona de baños, retirando piedras y residuos del fondo...

Por problemas técnicos no ha sido posible contar en estas fiestas con la pasarela que unirá la playa con la zona deportiva. Como puede apreciarse, están colocadas las pilastras y según nos indica la empresa, la pasarela será instalada el 3 o 4 del próximo mes.

Con esta obra tenemos paso directo al campo de fútbol.

Y ya que hablamos del tema, quiero manifestar, que nada más pasar las fiestas se acondicionarán las tierras y se plantará el césped. Realizado esto (esperemos que en breve contemos con dinero de las ayudas que nos han sido concedidas) iniciaremos la construcción de casetas y demás elementos.

Polígono industrial: En este tema las cosas no han rodado favorablemente. No obstante en estas fechas emprendemos contactos con los responsables del Gran Area de Expansión Industrial, y espero que el próximo año pueda darse informe sobre cosas realizadas. En principio uno de los graves problemas de este polígono —la red de saneamiento— está en vías de solución a traves de la Confederación Hidrográfica del Duero. Así nos lo han prometido y en esta tarea colabora decididamente un funcionario del citado Organismo con vínculos en nuestra ciudad.

Obra de Juzgados: Una de las obras que más me preocupan, es la de mejorar las instalaciones de los Juzgados. Promesas de varios altos organismos, que hasta la fecha no han cristalizado positivamente han demorado esta obra, que casi de no dar luz verde el próximo mes como fecha tope prometida, nos obligará a tomar medidas por otros cauces, pues creo que la obra es vital y por ello ha de realizarse sin más demora.

En el pasado año, se ha realizado la mejora del cruce de la carretera N-120 con la Comarcal 615. Nuestra peticiones han sido escuchadas y un punto negro de carretera, ha quedado en magníficas condiciones para el tráfico.

El pasado año se concluyeron obras de mejora de instalaciones de depuradora de aguas a través de planes provinciales.

—¿Planes a largo plazo?

—Creo fundamental para Carrión y comarca —en este sentido los problemas son comunes— el crear puestos de industria.

Si como oficialmente se nos informa, la economía inicia un ligero resurgimiento, pondremos nuestro empeño en hacer realidad a ese polígono industrial, lucharemos para conseguir la jaula y para que en la misma cante ese hoy por hoy único medio de evitar que la emigración y el paro siga desangrando lo más preciado de nuestra tierra: La juventud.

Y no a largo plazo, sino posiblemente en el próximo mes, puedo anunciar públicamente se anunciará subasta por parte del MOPU para la construcción de 24 viviendas sociales y por parte del IRYDA que construirá 40.

—Sr. Alcalde. Vemos tiene una gran preocupación por el desarrollo industrial, idea que compartimos. ¿Quiere hablarnos de la agricultura y la ganadería?

—Carrión y su comarca, tienen un gran potencial agrícola y ganadero. Pues bien, si le hablo de la industria es porque creo no se trata de acciones aisladas. Los productos del campo necesitan una transformación; la riqueza, el trabajo de nuestros productores no debe ser explotado por terceras personas que en la mayoría de los casos se benefician de estos sudores y acrecientan sin límites el valor del producto a centenares de kilómetros del lugar que generó la riqueza primaria.

Nos preocupa, pues, el tema, y en este sentido nuestro Ayuntamiento acordó hace unas sesiones iniciar trámites tendentes a potenciar un mercado. Si los tiempos han cambiado, y las ferias de ganado mular y caballar conocidas en toda España, ya no se celebran, la cabaña ganadera de la comarca es suficiente para que nuevamente Carrión tenga sus grandes ferias.

—En urbanismo, ¿qué se ha hecho?

—Es este tema uno de los que más problemas crea a la Corporación y muy concretamente a la Comisión Municipal Permanente.

Al no contar con técnicos propios, en su día encargamos la reforma de las Normas Subsidiarias a un equipo técnico de la capital. Se nos prometió que en diciembre del pasado año, entablarían contactos con los vecinos, pero el excesivo trabajo que pesa sobre el equipo ha demorado el nuestro. Se han ido haciendo algunos retoques a las Normas, pero necesitamos y este es el encargo, un retoque global. Espero —así me lo han prometido— que dentro del presente año pueda verse el tema y con ello aliviarnos algo que en honor a la verdad es lo que más disgustos e incomprensiones nos está propiciando. Bien entendido que la reforma no será —como algunos pretenden e incluso lo manifestaban en la encuesta popular que se realizara— que cada quien puede hacer en materia de obras lo que quiera. El orden es norma esencial de vida y no puede lograrse una convivencia ciudadana, si los intereses particulares priman sobre el interés general.

—¿Inquietud cultural?

—Hace unas fechas, se encomendaba a la Comisión de Cultura preprararse unas bases sobre cometidos a realizar el encargado del Centro Cultural. El edificio se encuentra acondicionado, y es posible que este verano inicie sus actividades este Centro que tendrá sus puertas abiertas a cuantas personas quieran desarrollar alguna actividad cultural.

En el pasado año, se celebraron varios actos culturales, entre los que queremos destacar la XI Semana Cultural de Primavera y una cabalgata de Reyes que entusiasmó a los peques.

Queremos en este tema hacer una mención especial, a la vez que manifestar público agradecimiento a la Coral Carrionesa y su director D. José María Gómez Laso. Su esfuerzo y sus éxitos se han repetido y a través de ellos el nombre de Carrión ha sonado alto en Hispanoamérica a través de su magnífica actuación en el programa de RTVE «300 millones».

—¿En materia de enseñanza están todos los objetivos logrados?

—Creo que la pregunta se refiere a la necesidad de centros. Pues bien, la Escuela de Capacitación Agraria cuenta para el próximo curso con un nuevo pabellón que estimamos solventará el problema de espacio. En el Colegio Nacional de E. G. B., existe proyecto del Ministerio de Educación para ampliar dos aulas. Sería nuestro deseo contar con un Centro de Formación Profesional, pero aquí como en otros muchos temas, hemos de decir que las necesidades nunca se satisfacen plenamente y por ello hemos de esperar tiempos mejores.

Es para mí una satisfacción poder manifestar el estupendo funcionamiento del Instituto de BUP, y de los demás centros carrioneses. Su participación en competiciones provinciales corrobora mis palabras y así por citar uno reciente, puedo decirle —y felicito al Centro— que el Colegio Nacional «Marqués de Santillana», acaba de recibir el segundo premio provincial en el concurso de educación vial

—¿Algún tema que quiera destacar?

—Sí. El pasado año celebramos en la Biblioteca Municipal una jornada de información abierta a todo el públicc. Anunciábamos que el Ayuntamiento tiene abiertas sus puertas y hoy quiero decir lo mismo. La Alcaldía recibirá cuantas ideas y aportaciones puedan beneficiar a la colectividad. En otro orden de cosas, quiero destacar que durante estos doce meses se ha reestructurado la plantilla municipal, que por jubilaciones estaba diezmada. Se han cubierto mediante la pertinente oposición tres nuevos puestos y últimamente se ha creado una plaza de administrativo, sin que ello haya supuesto aumento de personal. Con esta reestructuración y nuestro rodaje en estos dos años, creemos que con buena voluntad podremos deparar al vecindario más y mejores servicios.

—¿Novedades en estas fiestas?

—Por imposibilidad física del titular de la Comisión de Festejos, encomendé esta función en la presidencia de la Comisión de Cultura. Me consta el enorme sacrificio realizado por la Comisión y por ello tras agradecer su labor les felicito. Creo que lo característico del programa va a ser su movilidad, y aparte de los buenos actos programados, la calle estará llena de ruido y alegría. Destacamos por citar alguno, los conciertos organizados por la Coral, los actos para tercera edad... en fin, como el programa está en la calle, invitó desde estas páginas a carrioneses y personas que deseen visitarnos a leer en nuestras calles y plazas estos días de sana alegría. Quiero anotar que fue deseo del Ayuntamiento respondiendo al sentir popular haber celebrado el día 27 un homenaje a la Guardia Civil con entrega de la Bandera Nacional. Imponderables de última hora lo han impedido y manifestamos al vecindario que el acto no ha sido suspendido sino simplemente aplazado y que sus deseos serán cumplidos.

Por último quiero agradecer la oportunidad que se nos brinda por su periódico, y en nombre de todos los carrioneses lanzo mi invitación abriendo las puertas de la ciudad para todos, con mis mejores deseos de unas felices fiestas.

Estas fueron las manifestaciones del alcalde de Carrión de los Condes, ofrecidas a los lectores de DIARIO-DIA, con ocasión de las fiestas patronales de San Zoilo.

A. DE C

Electrodomésticos MIGUEL
RADIO — TELEVISION — ELECTRODOMESTICOS
Unico distribuidor oficial de:
PHILIPS, RADIOLA Y ELBE
Servicio TV y TV color de sus marcas
LAVADORAS AUTOMATICAS ZANUSSI
Marqués de Santillana, 11 Teléfono 88 02 90
CARRION DE LOS CONDES

Centro Médico de ACUPUNTURA
Dr. SANABRIA
REUMATISMOS, NEURALGIAS, LUMBAGOS, SORDERAS, CIATICAS, OBESIDAD, ANTITABACO, JAQUECAS, etc.
Consulta: Avda. de Valladolid, núm. 1-2.º-B. Martes, Miércoles y Jueves de 5 a 8. Teléfono 72-90-48.

PROGRAMA OFICIAL DE FESTEJOS

(Viene de la pág. anterior)

en las modalidades de fútbol infantil, fútbol de alevines, balonc[...] femenino y futbito.

A las 7,30 de la tarde: En la Plaza Mayor hubo una gran exhibi[...]ción de danzas y música castellana, a cargo del grupo folklórico pro[...]vincial de la Excma. Diputación de Palencia, Grupo "La Cobata" de Baltanás, Grupo de danza de Arbejal, Grupo de danzas de Saldaña y Grupo de Carrión.

A las 12 de la noche: En la Plaza Mayor, Verbena Popular a cargo del destacado grupo musical Los Chanflix.

MARTES DIA 23:

FIESTA DEL BARRIO DE LAS CASAS NUEVAS

A las 5,30 de la tade: Gran tirada al plato con valiosos premios y trofeos y que se celebró en las inmediaciones del barrio.

A las 7,30 de la tarde: Cucañas y festejos infantiles en la plaza del barrio para alegría de los pequeños.

A las 10,30 de la noche: Verbena Popular en la plaza del barrio de las Casas Nuevas y quema de la popular hoguera de San Juan.

MIERCOLES DIA 24:

A las 11 de la mañana: Santa Misa en la ermita de San Juan de Cestillos y tradicional Romería.

A las 12 de la mañana: Música de dulzaina en la pradera de la ermita celebrándose en los intermedios alegres competiciones y juegos infantiles.

A las 7 de la tarde: Música tradicional de romería con actuación de dulzaina y acordeonistas.

A las 8,30 de la tarde: Tradicionales meriendas en la pradera de la ermita de San Juan con importantes concursos gastronómicos.

A las 10,30 de la noche: Regreso de la Romería, desde S. Juan de Cestillos, a la ciudad de Carrión.

A las 11 de la noche: Gran Verbena Popular en la plaza Mayor con actuación del conjunto Los Chanflix.

JUEVES DIA 25:

A las 6 de la tarde: En los jardines de la Residencia Ntra. Sra. de las Mercedes, Fiesta para la tercera edad, con la intervención entre otros del Grupo Coral y Rondalla Hogar del Pensionista de Palencia.

A las 9 de la tarde: En la iglesia de Santa María, concierto de música coral, con la intervención de la Coral Vallisoletana, bajo la dirección de D. Carlos Barrasa, acto organizado en colaboración con la Coral Mixta Carrionesa.

VIERNES DIA 26:

A las 5 de la tarde: En la Plaza del Generalísimo, se celebrará el tradicional concurso de disfraces infantiles, con importantes premios, y como homenaje de la comisión a la grey infantil.

A las 5 de la tarde: En las instalaciones de los HH. Maristas Final del Torneo de baloncesto féminas entre los equipos C. D. Ca[...]dal y Tierra y Villa de Saldaña.

A las 8,30 de la tarde: Se concentarán en la plaza Mayor todas las peñas locales, para iniciar sus actividades en torno a nuestras fiestas mayores.

A las 12 de la noche: En la Plaza de Toros de la Ciudad, Festival Local de Peñas, para alegría y aficionados, curiosos, jóvenes y mayores.

A las 12 de la noche: En la sala Miku's, gala baile que la Comisión de Festejos ofrece a la Reina y damas de las fiestas de San Zoilo.

SABADO DIA 27:

A las 10 de la mañana: Desfile de Peñas, gigantes y charangas anunciarán el comienzo de la festividad del patrón.

A las 11,30 de la mañana: Procesión del Santo, de la iglesia de San Julián a Santa María, donde se celebrará la Misa Solemne y fi[...]nalizada esta procesión, de regreso a la iglesia de San Julián, en tí[...]pica forma acostumbrada.

A la 1 de la tarde: En la Plaza Mayor exhibición de danzas castellanas, a cargo de la escuela de danzas Jorge Guillén de Valladolid.

A las 6 de la tarde: En la plaza de toros, Alegre Festival Cómico Taurino, según pogramas especiales que anunciarán el acto.

A las 11 de la noche: Verbena popular en la Plaza Mayor, que[...]mándose durante la celebración de esta una colección de fuegos ar[...]tificiales, actuando Escobalino Show con Marta.

DOMINGO DIA 18:

A las 10 de la mañana: Alegres dianas, con gigantes y cabezudos que anunciarán la celebración de un nuevo día de fiestas.

A las 10 de la mañana: Concentración e inscripción de partici[...]pantes al II Descenso Nacional del Carrión en Piraguas, prueba fede[...]rada y organizada por la F. Palentina de Piragüismo y Lucio Iglesias.

A las 12 de la mañana: Recepción y desfile oficial de participan[...]tes en la mencionada prueba, trasladándose hasta la localidad de Po[...]blación de Soto, donde tendrá lugar la salida oficial.

A las 12,30 de la tarde: Final del VI Torneo S. Zoilo de Tenis en las pistas municipales del Edén.

A la 1 de la tarde: Llegada a la ribera del Carrión, a su paso por el parque El Edén, donde estará instalada la meta de los contendien[...]tes en el II Descenso Nacional "Ciudad del Carrión en Piraguas".

A las 5 de la tarde: En el campo de deportes de los HH. Maristas gran partido de fútbol, entre los equipos Club Deportivo Carrión y C. D. Villada.

A las 7 de la tarde: En la Plaza de Toros de la Ciudad Corrida de Rejones, a cargo de los populares rejoneadores D. Angel Peralta y D. Deme Centenera, lidiándose 4 escogidos novillos-toros de la acre[...]ditada ganadeía de la Cigoñera.

A las 9 de la tarde: Actuación en la Plaza Mayor, del grupo Ma[...]jorettes "Peña Horizonte", de Medina del Campo (Valladolid), quienes antes y después de esta hora desfilarán por las calles de la ciudad.

A las 10 de la noche, desfile de carrozas, con la intervención de las peñas locales, grupo de majoretes y fanfarrias, otorgándose im[...]portantes premios y trofeos.

A las 12 de la noche: Ultima verbena popular en la Plaza Mayor con la actuación de Escobalino Show y Marta de Madrid, quemándose la última colección de fuegos artificiales, traca y final de las fiestas mayores de la Ciudad, con el disparo del último cohete festivo.

Carrión de los Condes, junio de 1981.—El presidente de la Comi[...]sión de Festejos: Angel Luis Bareda Ferrer.

NOTA.—De los días 20 al 27 de junio, se celebrará en la Biblioteca P. Municipal una exposición de Artesanía organizada por el Ministerio de Cultura.

M.C.D.2022

VERSOS CARRIONESES
ITINERARIO DE ESTROFAS

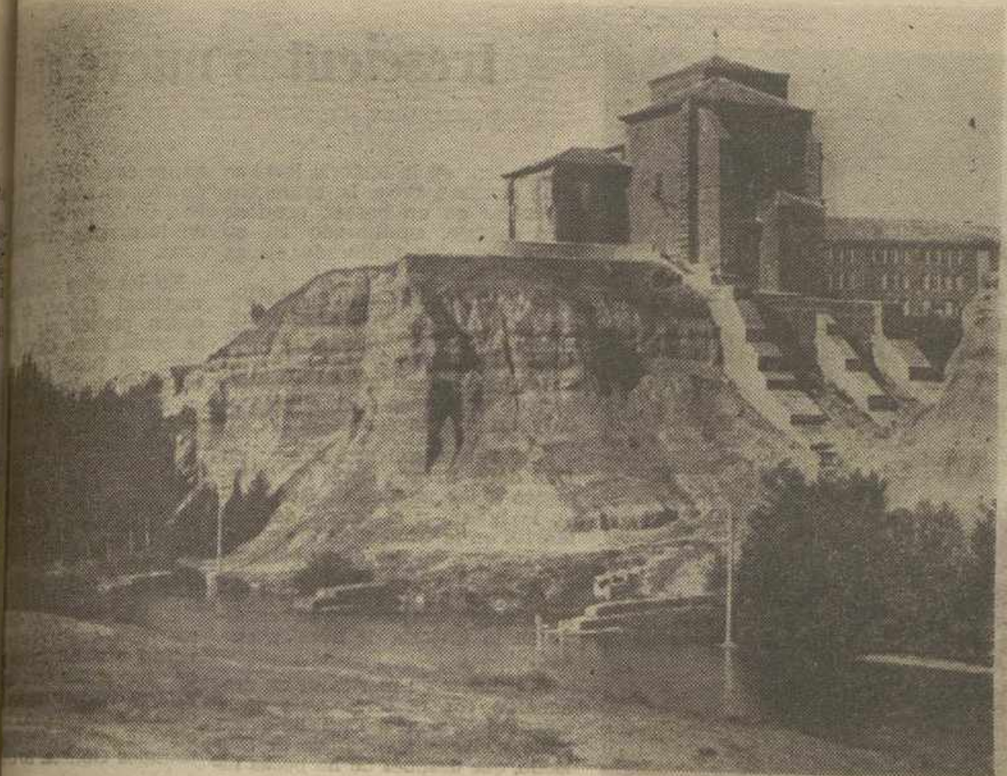

ENTRE SAN ZOILO Y BELEN

Tensa un arco el amor cada mañana.
Se despierta la flecha en los juncales;
desde el río hay emfpeños celestiales
por besar el "marrón" de una ventana.

Se le suelta la lengua a la campana
y devuelve, en alturas maternales,
la respuesta Belén. Ya son iguales...
Y la ermita en San Zoilo se desgrana.

Hay un cierto coloquio ilusionado,
llovido desde el alma de una nube,
que viene hasta las aguas del Carrión.

Y una ingenua disputa se ha fraguado
por saber si el sendero baja o sube.
¡Qué más da, si el camino es bendición!

LA ROSALEDA DEL PLANTIO

Hay un cierto rincón donde el rosal
tuvo celos del viento y del rocío;
tuvo antojos del agua por el río
y hasta tuvo querencias de zarzal.

Pues tenía caprichos de timbal,
la savia golpea con desvarío
yo no sé cuántas noches del estío;
yo no sé cuánta luz primaveral.

Por ser dueño de verde y alameda
le llaman el Plantío. ¿Qué más quiere
su anhelo de semilla milagrosa?

Sólo se que, dormido se me queda
y se esfuerza febril. Y hasta se muere
cuando pierde, por fin, la última rosa.

LAS CAMPANAS DE CARRION

Un lenguaje de campana
está rompiendo la aurora:
melodía soñadora
saludando a la mañana.

Tocan en Santa María,
responden en San Andrés.
En Santiago como ves,
lloran de melancolía.

Humildes de fundición
pero grandes en afán,
los bronces de San Julián
rezan a nuestro Patrón

Un recato bajo el cielo
son las campanas clarisas
y repitiendo sonrisas
meditan las del Carmelo.

En ingenuo desvarío,
de tanto y tanto sonar,
tienen antojos de mar
mis campanas, sobre el río.

¡Ay campanas campesinas,
de tanto ser castellanas
no sé si decir "campanas"
o llamaros "golondrinas"!

San Zoilo canta al tesón,
Belén, sobre los gaviones:
Son trabajo y oraciones
las campanas de Carrión.

(Luis Antonio Gutiérrez)

MESON DE VILLASIRGA
Teléfono 88 80 22

MESON PISARROSAS
Teléfono 88 00 58
CARRION DE LOS CONDES
Especialidad en:
- CENAS MEDIEVALES
- LECHAZO ASADO - TRUCHAS DEL CARRION
- BODAS - BANQUETES
- REUNIONES COMERCIALES

CAFETERIA LOS CONDES
DESAYUNOS
APERITIVOS
PLATOS COMBINADOS
Plaza Generalísimo, 1
Teléfono 88 01 36
CARRION DE LOS CONDES

PUB Y CERVECERIA J. M.
PUB JM CARRION DE LOS CONDES TEL 880350
CERVECERIA JM PLAZA MARQUES DE SANTILLANA CARRION DE LOS CONDES
DEGUSTE NUESTRAS ESPECIALIDADES:
COKTHELES — CAFE IRLANDES — CAFE ESCOCES
Aperitivos •• Tapas •• Mariscos •• Hamburguesas •• Platos combinados
Plaza del Generalísimo. Teléfono: 88 03 50. Plaza Marqués de Santillana. CARRION DE LOS CONDES

M.C.D.2022

BREVE REPASO A LA CULTURA Y AL ARTE

LA CORAL MIXTA CARRIONESA ACTUO EN TELEVISION

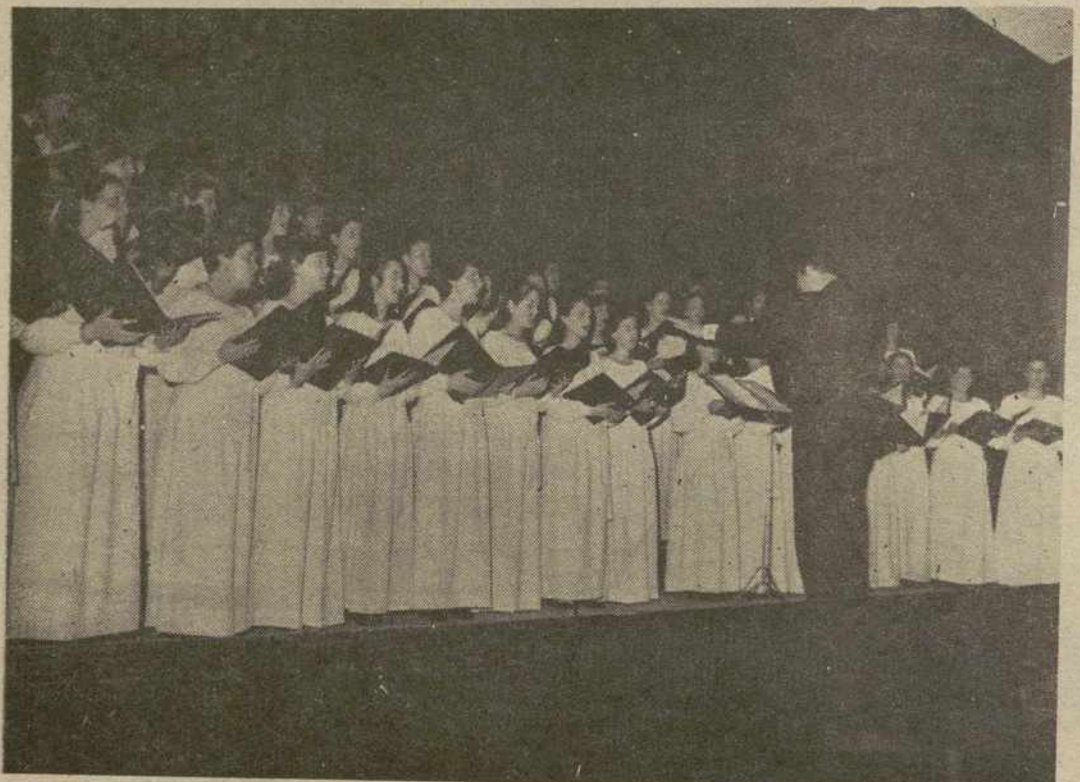

Carrión de los Condes ha gozado siempre la fama de su tradición histórica y cultural.

En la actualidad, los carrioneses siguen alimentando la antorcha de la cultura, muchas veces por encima de lo que los medios se lo permiten.

Un año más (y tomamos referencia desde las pasadas fiestas) las distintas agrupaciones han venido desarrollando sus actividades a buen ritmo.

Entre otras destaca la Coral Mixta Carrionesa, que día tras día va aumentando su calidad y el numero de sus voces (que no es poco milagro). En diversas ocasiones la prensa se ha hecho eco de sus recitales, dentro y fuera de la provincia y en las pantallas de TVE.

No puede silenciarse el magnífico festival que en las fiestas de la Natividad nos brindó esta agrupación coral en unión del Grupo Pámpano, que ofrecieron una delicia de música y poesía navideñas.

Han seguido —como es tradicional costumbre— las Semanas Culturales de Otoño y Primavera, en sus diversas facetas de conferencias, teatro, música, poesía, fotomontajes y exposiciones arqueológicas y pictóricas.

Y ya se habla con muy buenos auspicios, de la próxima Semana de Otoño que, de confirmarse (y creemos sinceramente en ello), será una auténtica «bomba» dentro y fuera de las lindes provinciales. Se trata de la «Semana de Cultura Sefardí», ambicioso y encomiable esfuerzo que se estrenará con una conferencia de Fernández Sánchez Drago (ni más ni menos), dos recitales de música sefardí clásica y popular a cargo del Seminario de Música Antigua de Madrid y otra agrupación especializada; la proyección de documentales sobre «colonias sefardíes» y una exposición bibliográfica sobre el tema. Esta Semana estará organizada por la Agrupación «Rabi Dom Sem Tob» y cuenta con el patrocinio de la Excma. Diputación Provincial y el Ilmo. Ayuntamiento de la ciudad entre otros.

Como puede apreciarse, la actividad cultural, lejos de decaer va «in crescendo».

Yeso, señores, si no es simple apariencia, es muy buena señal.

L. A. G.

"CHISPAZOS", SIN ANIMO DE OFENDER

Urbanización: ordenación de un terreno según los principios del urbanismo.

Urbanismo: Patrimonio de la arquitectura y el diseño.

Urbanista: Persona que se dedica a urbanizar.

Urbanizar: Hacer urbano y sociable a uno.

—Pero bueno ¿a qué viene esto?

—Pues ¡por nada, por nada!...

—o—

—Al final de la calle Esteban Collantes, si miras al cielo, te encontrarás tal cantidad y amasijo de cables colgados, que casi te extrañará no ver un "trolebús" debajo.

—¡Exagerado!

—¡Que lo diga "Gandi"... que lo diga!!

—o—

—Que dice el Ilmo. Ayuntamiento que hay que limpiar entre todos el terreno donde van a hacer el campo de fútbol.

—¿Quéee?

—Que ahora va en serio.

—¿Quéeee?

—¡Si es que no se enteran!...

—o—

—"Este verano, como es costumbre se celebrará en nuestra ciudad la Campaña de Natación Infantil, que tendrá lugar en la piscina de Villoldo".

—¡Mala uva...!

—o—

—¿Desde cuándo hay liga de rugby en Carrión?

—¡Qué dices!...

—Pues yo he visto varios encuentros los sábados por la tarde.

—Ah, eso es el torneo de fútbol-sala.

—¡Qué plancha!

—o—

—Fue una sesión municipal tan rara, tan extraña,

—(¿que se tiraron los trastos a la cabeza?)

—que estaban todos los sillones ocupados.

—¡Corta ya, déjalo...!

—o—

"Y el año que viene, por San Zoilo, vendrá a jugar un equipo de campanillas.

Y la pasarela nueva soportará un río de gente que acudirá a presenciar las pruebas de atletismo y natación al Polideportivo...".

—¡¡Bouummmmm!!

—¿Quién es el "malaje" que me ha despertao?

L. A. G.

UNA PAGINA EN LA HISTORIA

Monjes, obispos, señores y marinos, pleitean durante trescientos nueve años

Al buscar en la historia local se tiene muchas veces la sensación de entrar en un bosque precioso pero salvaje, equilibrado en su fondo pero desequilibrado en su colocación.

La historia de Carrión está llena de equilibrios y desequilibrios, de anécdotas, leyendes y verdaderos hechos históricos.

Carrión, en el fondo, siempre ha sido un pueblo poco equilibrado y un mucho fantasmal.

Pero vamos con la historia: en 1118 doña Urraca dona en testamento a los monjes de San Zoilo, la iglesia y el barrio de San Martín en la Ciudad de Frómista, que hubiera levantado su bisabuela Doña Mayor, a partir de estos momentos se establece el pleito más largo y curioso que se recuerda en la historia de nuestra ciudad.

El primero en mostrarse en desacuerdo con el testamento es el obispo de Palencia D. Tello quien pone pleito a los monjes de San Zoilo, que después de no pocas luchas y vicisitudes se falla a favor de los de Carrión por parte del arzobispo de Toledo y después por decisión real de Alfonso VIII en 1186.

Es el primer "round".

El barrio de San Martín de Frómista, dicen las crónicas, era muy apetecible por ser populoso dentro de una villa a la sazón importantísima y por ello no es de extrañar que no sólo los eclesiásticos reclamasen su parte, sino también los civiles, y así el Señor de Frómista D. Juan Diez en los años finales del siglo XIII invoca derechos hereditarios. que le son negados por los reyes Sancho IV en 1292, su hijo Fernando en 1295 y su nieto Alfonso en 1331, ¡la familia real estaba a favor de los de San Zoilo!

Y es que en estas disputas legales había de todo. En el siglo XIV los ánimos de administradores y administrados llegaron a tales cotas que el Almirante Fernando Sánchez de Tobar, a la sazón administrador del lugar por mandato de los monjes, presionó en el pago de impuestos a los lugareños de tal forma que hubo amenazas, torturas y cárceles que motivaron la intervención nuevamente del Rey para aplacar los ánimos.

Las razones económicas eran tan fuertes y la administración del Barrio de San Martín de tal importancia que las más importantes familias del reino se disputaban con legalidades y amenazas su dominio, luchas, en el más belicoso sentido de la palabra, se establecen con el ... do Gómez Manrique en ... to a Gutiérrez de Quejada ... do intervenir nuevamente ... rona.

En los años posteriores ... mariscal Gómez de B... quien pleitea por la p... la reina Doña Catalina ... vicio de Dios" nuevamente ... en favor de los monjes de ... lo. La cosa no debía de ... clara, porque se recibe una ... cia de Roma que declara ... mulgados a los vecinos ... Martín y aún a los monjes ... el obispo de Palencia h... lar a través de todos los ... la diócesis, expulsando ... del templo a los que ... esta excomunión.

La brevedad de este ... escrito a vuela pluma y ... vedad que corresponde ... de su publicación, nos ... profundizar en el tema ... bien plasma Simón y N... célebre publicación en ... Campos Góticos. Lo cierto ... a patir de estas épocas ... XV el asunto no volvió a ... aspectos favorables a los ... porque el citado mariscal ... de Benavides continuó en ... sión del barrio, la con... pués de la sentencia contra ... con la de Roma no toma ... de nuevo y la situación ... siempre legalizada por la ... cia dictada en Toro el 2... brero de 1427 por el Rey ... varra don Juan quien reco... derechos del señor de F... sobre San Martín y su b... bien (las "penas con pan ... nos" que decimos en nuestra ... rra) debía satisfacer el ... mil florines de oro, cie... tidad de renta anual y ... rechos "dinerarios" en favor ... monjes de San Zoilo, cum... así lo señalado por la ... Papa Eugenio IV.

Lasc osas debieron de est... quilas hasta que la falta ... motivó un litigio, el último ... gran cadena, en el año 14... do finalmente solucionado ... intervención entre todas ... tes y siendo valedores de... do, el Cardenal de España ... po de Sigüenza y Don L... tado de Mendoza según se ... fechada en Valladolid en 14... final de esta larga página ... historia local carrionesa ... bozo hoy hemos traído ... la seguridad de que est... amantes de la historia l... ten en su día. El tema es ... ficientemente jugoso y am... mo para ello.

Angel Luis Barrera ...

Comercial CAMARA S.A.

CARRETERA DE VILLALOBON s/n • TELEFONO 72 34 62

PALENCIA

LES DESEA FELICES FIESTAS

M.C.D.2022

REINA Y DAMAS, ILUSION Y FRUTO DE UNAS PEÑAS

Choni, Merche, María Rosario y Begoña, presidirán las fiestas

[CHO]NI SOTO MANSILLA
Peña "La Tuerca"

[ME]RCEDES MARTIN [RO]DRIGUEZ Peña "Rabí"

[MAR]ÍA DEL ROSARIO HERVAS [AR]CONADA, Peña "Espacial"

...hace varios años, las pe... —como en otras localidades— ...esto en Carrión la nota fes... bullanguera y alegre que ... proporciona la juventud (...os o espíritu) de sus com... Siempre han sido el sa... pretexto de un rato alegre, la ... a sus "locales", la degustación de sus limonadas, el espectáculo variopinto y multicolor de sus uniformes...

En nuestra ciudad han llegado a existir hasta ocho peñas. Y decimos "han llegado" porque en el presente son cuatro las que perviven. Las demás han ido desapareciendo por una causa que puede parecer paradójica: su número. No es que la cantidad de las peñas fuera un inconveniente en sí; es que al ser muchas, no podían contar con demasiados "afiliados" y los presupuestos son caros a la hora de montar unos festejos dignos y el escaso número de sus componentes, hacía demasiado gravosas las cuotas de su mantenimiento. Si a esto unimos la dificultad que siempre entraña la posesión y búsqueda de un local apropiado para su "tinglado" encontramos lógica —aunque triste siempre— la merma peñera.

Hagamos un breve repaso, que sirva a la vez de homenaje, comenzando por las desaparecidas:

"La Calabaza", que contó al año siguiente a su fundación (1976) con la Reina de las Fiestas en su dama representante.

"La Vaquera" de la que formaban parte bastantes estudiantes que, al seguir distintos derroteros académicos fuera de nuestra ciudad, fue disgregándose.

"El Curican" fue una peña veterana, de las fundadoras y que en el año 1978 dijo adiós definitivamente. ¡Cuánto nos lo recuerda, con un tanto de nostalgia el amigo Galindo!

"Los Corsarios", muchachos de uniforme negro, calavera incluida, tuvo corta vigencia y sus últimas actividades como tal peña el pasado año.

Y vamos ahora con las supervivientes:

"La Tuerca" es la peña —según todos los comentarios— más postinera, adinerada, según muchos; la de mayor presupuesto y que ha mostrado verdaderos alardes en lo que a espectáculos festeros se refiere. Ha llegado a contar con presupuestos a los que no hacía "mucha sombra" el de la propia comisión de festejos. Cuenta en la actualidad con 25 miembros uniformados de amarillo, y que este año presenta como dama a Choni Soto Mansilla.

BEGOÑA SALAS
Peña "La Rueda"

"El Rabí", nacida dentro de la agrupación cultural del mismo nombre, cuenta con 100 componentes, sección infantil incluida, visten de blanco y rojo y lanza al aire festivo carrionés a su dama Merche Martín Rodríguez.

"La Espacial" es una peña relativamente joven y muy "exitosa", con 40 miembros y que "pisa fuerte". Con su acostumbrado atuendo blanco y azul tiene en María Rosario Hervás Arconada su ilusionada representante.

"La Rueda" con sus 30 jóvenes pertenecientes, es la cuarta superviviente. Su uniforme blanco acompaña la blanca y serena belleza de su dama María Begoña Salas.

Estas son las cuatro agrupaciones peñeras y sus cuatro representantes. De estas cuatro mujeres carrionesas, símbolo de juventud, optimismo e ilusión, saldrá la Reina de las Fiestas San Zoilo 1981 en la mágica noche de la Verbena de la Cenicienta.

Cuando estas líneas vean la luz de la imprenta Carrión de los Condes tendrá una nueva Reina.

A ella y a su corte de honor rendimos nuestra más ferviente y admirada pleitesía.

EL CORRESPONSAL

CAMPING "EL EDEN"
El único CAMPING de la provinica
IDEAL PARA VACACIONES Y FINES DE SEMANA
ONOFRE MANRIQUE
ARIJA
Les recomienda sus especialidades en:
⁎ GAMBAS AL AJILLO
⁎ CHAMPIÑON
⁎ LANGOSTINOS
⁎ Y TODA CLASE DE MERIENDAS
Les esperamos durante estas fiestas.
Teléfono 88 01 85 CARRION DE LOS CONDES

"BARREDA"
MODA EN EL VESTIR
PRENDAS JOVENES, ELEGANTES
PRIMERAS MARCAS
¡¡Hay mucha diferencia de estilo
COMPRANDO EN BARREDA!!
Rúa, 16 Teléfono 88 00 53
CARRION DE LOS CONDES

GALERIAS Y BAZAR
RUBIO
Ferretería, artículos de regalo, perfumería, etc.
Inmensos surtidos en vajillas, cristalerías juegos de café y baterías de cocina.
Auto-servicio SPAR
Con las más modernas instalaciones siempre a sus gratísimas órdenes.
San Juan, 6 y José Antonio, 21
Teléfonos 88 02 68 88 01 64
CARRION DE LOS CONDES

NO MAS MOSCAS EN SU ESTABLECIMIENTO O DOMICILIO
COOPERMATIC
ELECTRONICO
⁎ NUEVO DISEÑO
⁎ A PILAS, SIN ENCHUFE
⁎ FACILMENTE TRANSPORTABLE
⁎ MAS EFICAZ
⁎ SERVICIO TECNICO
VENTA Y ACCESORIOS:
FLORENCIO ALONSO ROJO
Esteban Collantes, 3.—Teléfono 880130.—CARRION DE LOS CONDES

M.C.D.2022

EL DEPORTE EN CARRION

en los últimos años

Sigue en auge el deporte carrionés, tanto en diversidad de manifestaciones deportivas como en cantidad y calidad en la participación.

FUTBOL:

El primer equipo representativo de la ciudad, compitió en Primera Categoría Regional, ocupando al final la séptima plaza, que si no es un puesto relumbrón, sí es un puesto bastante digno aunque a muchos aficionados les haya sabido a poco.

También el C. D. Carrión compitió en Segunda Regional. En esta ocasión el éxito deportivo no acompañó los buenos deseos e ilusiones de la junta directiva, fallando más de la cuenta la entrega de una plantilla, que si bien numerosa, deja en entredicho su amor a unos colores, pues hubo partidos que tuvieron que disputarse con solamente 9 y 10 jugadores. ¿Falta de afición.

El C. D. Condal solamente pudo (le dejaron) participar en el Torneo Copa Presidente, enfrentándose a los mejores equipos infantiles de la provincia: San Antonio, Maristas y San Telmo. Demasiado hizo con ganar dos partidos, entre ellos al campeón provincial y subcampeón de la Federación Oeste, C. D. San Antonio. Ultimamente cuatro chavales fueron seleccionados para la confrontación en homenaje al San Antonio: Mezos, Sigüenza, Bernardo y Peral.

BALONCESTO:

En competición oficial masculina se participó en los Campeonatos Escolares por parte del Colegio Nacional Comarcal, pero donde realmente se han alcanzado altas cotas de participación ha sido en categoría femenina. Colegio Nacional también estuvo presente en campeonatos escolares. Y lo que ha resultado un éxito sin precedentes ha sido la organización del campeonato local femenino, con ocho equipos en liza: tres de Saldaña del Colegio Comarcal de aquella localidad y cinco carrioneses: Condal, Instituto, Filipenses, Espíritu Santo y Colegio Nacional. Han resultado campeones de los respectivos grupos el Saldaña A y el C. D. Condal, que jugarán la final el día 26.

CAMPO A TRAVES:

En esta especialidad hay que destacar los éxitos del equipo de los Hermanos Maristas, que coparon el primer puesto por equipos en categoría infantil y cadete en los campeonatos provinciales escolares de la especialidad celebrados en Saldaña.

CICLISMO:

A destacar la reciente creación del C. D. Carrionés que ya tiene en su haber la organización de una marcha para aficionados, celebrada recientemente hasta Nogal de las Huertas y regreso, siendo un gran éxito de participación popular. También organiza las pruebas ciclistas que figuran en el programa de fiestas.

TENIS:

El Club de Tenis ha continuado sus actividades a lo largo del último año. Que nosotros sepamos no participó en ninguna competición oficial, pero observamos que el interés por este deporte no decae, pues la pista municipal se halla casi siempre ocupada por aficionados que practican su deporte. Como todos los años se ha organizado el campeonato local, cuya final aparece especificada en el programa de fiestas.

CAZA Y PESCA:

En estas dos actividades no es ninguna novedad el decir la enorme afición existente de siempre y los numerosos practicantes agrupados en la sociedad denominada SODERECICA.

FUTBOL-SALA:

Constituye la novedad más destacada en el último año por lo que vamos a extendernos más en su comentario.

El C. D. Carrión organizó la competición de fútbol-sala que en la actualidad ha cubierto plenamente sus objetivos a falta de dos jornadas por disputarse.

Nadie puede ignorar las tremendas dificultades que es necesario salvar para organizar un[a compe]tición como esta, con 1[...] en liza. Son dificultade[s ...]les, pero nunca atribuib[les a fal]ta de entusiasmo o ad[...] habido sus más y sus m[enos ...] el asunto de las fichas, [...] federados, etc., pero en [...] puede hablarse de éxi[to organi]zativo y participativo.

Y decimos esto porq[ue hemos] escuchado críticas fuer[a ...] que creemos no se me[recen ...] personas que tanto em[peño han] puesto en que esto sal[iera ...] que ha habido algun[...] que duda cabe, pero un[...] habrá que recordar que [solo deja] de tropezar quien camin[a].

Lo cierto es que cad[a ...] 160 deportistas compite[n en Ca]rrión de los Condes, [en un] ambiente extraordinario [en las] canchas donde se celebra[n los en]cuentros y en general ta[...] buen ejemplo de comp[ortamien]to deportivo, sabiendo [aceptar el] resultado, ya sea favor[able o ad]verso.

Quizá el punto más ne[gativo del] torneo sea la baja calid[ad ...] del fútbol que se jueg[a ...] sólo dos jornadas del fi[nal ...] viéndose entradas dema[...] tes, patadones sin sent[ido ...] poco dominio de bal[ón ...] conscientes de que no [se puede] pedir virtuosismos, pero [...] biera haber intentado m[...] rio jugar sin importar [tanto] do el resultado, pero es[...] todo el mundo quiere g[anar].

En el grupo primero [van] en cabeza Calzada (T[...] cudero), Pub J. M. y Ce[...] el segundo, por este or[den ...] Rueda A y Yovis C.

Excelente iniciativa [...] que no debe perderse. A [...] temporadas sucesivas a[...] dición, corrigiendo poco [...] los naturales fallos, to[mando] experiencias de la pre[sente edi]ción.

Y como acostilla fin[al ...] que todo este programa [...] difícil de superar para [una loca]lidad como Carrión, se [ha desa]rrollado sin instalacione[s deporti]vas públicas, de las que [...] sabe, carecemos, a exce[pción de] una pista de tenis. ¿[...] de más?

JOSE L. [...]

SERVICIO
CITROËN
PEUGEOT
LAVADO Y ENGRASE

Teléfono 88 00 15
SERVICIO DE GRUA

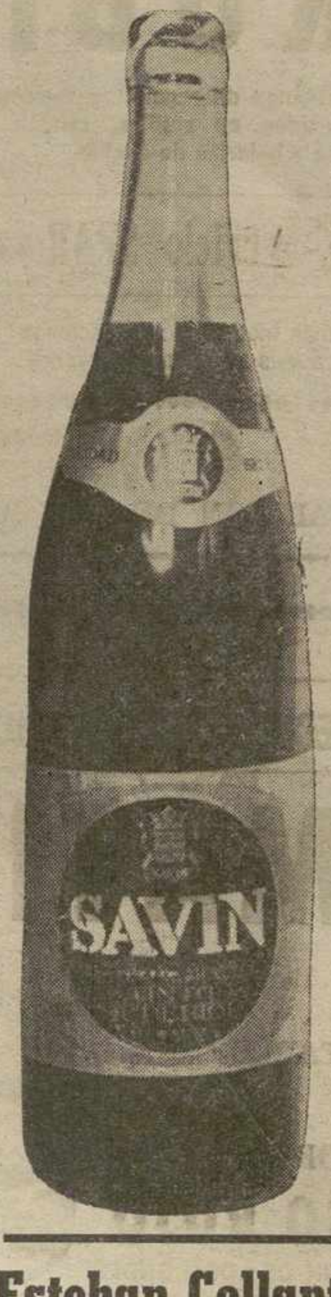

VINOS SAVIN
EL VINO MAS PURO
Distribuidor para Carrión y su zona:
FLORENCIO ALONSO ROJO
ULTRAMARINOS - FRUTAS - VINOS "MONTEALEGRE", "SAN ASENSIO". "MONTORO", "JUMILLA", "CAMPO VIEJO"-GASEOSA "LA CASERA" Y TONICA "SCHWEPPES"
LECHE CERVERA Y BATIDOS CHOLECK
CHAMPAN L'AIXERTELL
VINOS VIÑA CRUZ
VINO ELEGIDO
CALIDAD Y PRECIOS

Esteban Collantes, 3 - Teléfonos 880130 - 880239 - CARRION DE LOS CONDES

M.C.D.2022

ord, hasta el 30 de Junio tiene, ¡Fiestas de Primavera!

Siempre con algo más que ofrecer.

orque todos los Ford Fiesta que entreguemos hasta el 30 de Junio tienen para usted, un detalle, un regalo, ¡un capricho!
... GRATIS.

**Hasta el 30 de Junio...
¡no espere más!
hay algo más para usted
en su Concesionario Ford.
¡Porque es Primavera!**

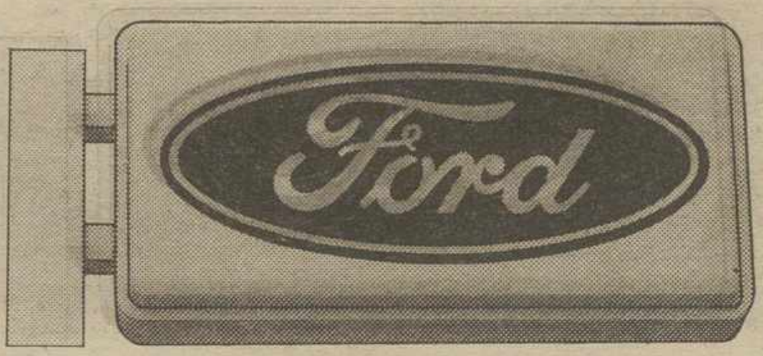

Red de Concesionarios Ford.

Templos de Carrión: La familiar iglesia de San Andrés

Carrión de los Condes perfila en los espacios su inconfundible silueta de torres y espadañas. Santa María, Santiago, San Zoilo, Belén, San Andrés...

Hay en Carrión una vieja y entrañable huella de la preponderancia que la Iglesia tuvo en la ciudad y en la comarca, en siglos pasados. Hay asimismo toda una larga lista de ilustres sacerdotes y religiosos que dieron renombre a estas heredades.

Queda el recuerdo, es cierto, pero también el testimonio de estas estupendas iglesias, de estos amplios monasterios, que continúan en su fábrica y en su presencia desafiando al tiempo.

En la foto, una perspectiva del templo de San Andrés. — (Foto LUIS).

COOPERATIVA
AGRICOLA REGIONAL

Teléfonos 88 02 79 - 88 03 56 - 88 02 40

¡La Entidad Cooperativa más importante de la Comarca!

- AUTOSERVICIO
- ARTICULOS PARA LA AGRICULTURA
- ALMACEN DE FERTILIZANTES
- ALMACEN DE SEMILLAS SELECCIONADAS

SELECCIONADORA DE SEMILLAS

Recogida y venta en común de los productos agrícolas de la comarca.

72 AÑOS DE EXPERIENCIA Y DEDICACION A TODO CUANTO CRECE Y SE DESARROLLA EN NUESTRA TIERRA

Recordamos a Vd. que si no quiere tener problemas en el suministro de abonos y fertilizantes para la próxima campaña, A H O R A es el momento de efectuar sus pedidos.
No lo olvide. Por su tranquilidad esperamos sus encargos.

CARRION DE LOS CONDES (Palencia)

CAFETERIA CHANFFIX

El bar de la juventud

Especialidad en tapas variadas

Esteban Collantes
Teléfono 88 01 73

CARRION DE
LOS CONDES

BOUTIQUE MABEL

MODA INFANTIL Y JUVENIL

Esteban Collantes, 30
Teléfono 88 01 73

CARRION DE
LOS CONDES

UNA TRADICION CARRIONESA QUE SE RECUPERA

LA ROMERIA A SAN JUAN DE CESTILLOS

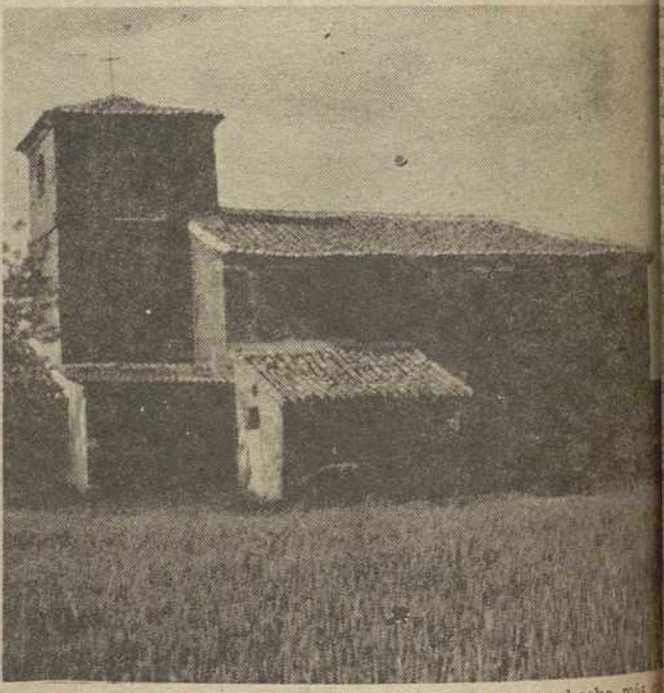

Esta fiesta de "San Juan de Cestillos" es la única que Carrión celebra con sabor a romería.

De niños acudíamos por la tarde (andando, por supuesto) y veíamos a mucha gente transportada en carros, en bicicleta. No recuerdo haber visto coches, alguna "serret", alguna tartana y nada más.

Por la mañana, los devotos acudían a misa para nosotros estaba vedado; teníamos que asistir a la Escuela del Hospital o de doña Honorata.

Fuimos mozos y ya participábamos en la fiesta. El señor Pablo-Luis despachaba refrescos, vinos, meriendas. La gente, a falta de "campa" (que siempre fue y quedaba muy estrecha), se esparcía por las huertas; linderas, caminos. Se extendían las célebres mantas castellanas (pues las zamoranas también son Castilla) y a merendar. ¡Que meriendas!, ¡qué cangrejadas!, ¡qué trasiegos de bota!

Los que no llevaban provisiones, deambulaban alrededor de los comensales, circundando la ermita o iban y venían hacia Carrión (ciertamente que no faltaba gente en el camino). ¡"aquello" era romería...!

Después, unos cuantos años ha, decayó la fiesta. ¿Por qué?...

Pero hete aquí que el año pasado de 1980 (cual manantial que sólo la naturaleza brinda) brotó de nuevo la romería con más de mil carrioneses testificándola.

Al cambiar de los tiempos, la gente nos hemos hecho más moda. Ya no utiliza ruedas hu... nas; ni casi la bicicleta; al... carro ancestral tirado por un ... rro... y más de 200 coches ap... caron en San Juan. Lección de ... den y aparcamiento. Hubo ju... infantiles, tira-soga para mo... meriendas para casi todos, co... cursos gastronómicos para las ... ñas", canciones... y en desfile ... cia la plaza cubriendo dos ki... metros de la derecha de la car... tera.

Este año también se prep... por todo lo alto. Se ha remo... totalmente la ermita. Se han h... cho aceras. Se ha agrandado m... cho la "campera", se han pl... tado árboles, se ha sembrado h... ba, se han alumbrado aguas m... diante pozo con bomba... El p... rroco de Sta. María ha puesto ... contribución sus fuerzas econó... cas, espirituales y humanas (q... no son pocas). Unos cuantos (p... cos) carrioneses entusiastas le h... ayudado... Todo eso a pesar ... estas ayudas, "ha costado mu... dinero". Necesitamos por ta... que cuantos sientan a Carrión ... presumo de ser todos), contri... yan aportando su donativo ... generosidad. El dinero lo recibe ... párroco. Puede darse también ... la mañana en la misa, por la ... de en la romería.

Sed desprendidos carrioneses. Gracias en nombre de Carrión.

Por los romeros, JESUS ... GONZALEZ

PLENO DEL CONGRESO

YA HAY LEY DE DIVORCIO

EL GOBIERNO PERDIO LA VOTACION DEL ARTICULO 87, CLAUSULA DE DUREZA, QUE QUEDO SUPRIMIDO

... (Efe).—El Pleno del ... los Diputados aprobó ... proyecto de Ley por ... modifica la regulación ... en el Código Civil ... el procedimiento ... las causas de sepada... y divorcio (Ley del ...

... cláusula de dure... 87, quedó suprimida. ... fue secreta a petición ... grupos socialistas. El ... de 128 votos favora... contra y 7 en blanco. ... no estaban presen... hemiciclo los miembros ... andalucista.

... artículo 87 (cláusula de ... introducido por el Pleno ... intervinó, en turno en ... diputado socialista Vir... quien dijo que con ... de esta cláusula de ... reconstruye el primer ... ni se arregla el se...

... de dureza —dijo— ... como una forma ... por parte de los con... introduce la cul... Conseguiremos —aña... importante inseguridad ... Pleno aprueba este ...

... la enmienda intervinó ... centrista José Antonio ... señaló que la cláu... sólo es para unos ... muy concretos. ... una comparación ... las leyes francesa ... afirmó que era necesario ... el Código Civil este ... el juez valore la si... cónyuges así como ...

... intervenir Virgilio Za... recordó que la ley ... divorcio establece un ... de cinco años para ... cláusula de dureza y no ... como aquí se pide.

... hizo uso de la pa... Escartín quien con... socialista dicien... especificaba cuáles ... de extraordina... por los que el juez ... el divorcio.

TEXTO DEL ARTICULO SUPRIMIDO

El artículo 87 que ha sido suprimido por el Pleno del Congreso decía:

«Cuando el divorcio se funde en el cese de la convivencia conyugal a que se refieren los artículos 82.6 y 86.4 de este código, el juez, a petición del otro conyuge, podrá denegar el divorcio si se acredita que causa perjuicio de extraordinaria gravedad a los hijos menores o incapacitados o al conyuge habida cuenta de su edad, estado de salud o la duración del matrimonio, supuestos en los que deberá fundarse la sentencia. No podrá denegarse el divorcio por esta causa cuando el cese efectivo de la convivencia hubiere durado más de siete años».

LAS ENMIENDAS DEL SENADO

Con anterioridad, el pleno aprobó, sin debate, las enmiendas introducidas por el Senado hasta el artículo 79 del proyecto de Ley.

La enmienda introducida por el Senado al artículo 80 (relativo a la nulidad del matrimonio) fue rechazada en votación, volviéndose al texto aprobado por el Congreso de los Diputados.

En contra de la enmienda del Senado se pronunció el diputado socialista Antonio Sotillo, quien señaló que la Cámara Alta había suprimido la mención al artículo 954 de la ley de enjuiciamiento civil, cosa que su grupo no compartía. Este artículo 80, tal y como ha quedado aprobado, dice:

"Las resoluciones dictadas por los tribunales eclesiásticos sobre nulidad de matrimonio canónico o las decisiones pontificias sobre matrimonio roto y no consumado tendrán eficacia en el orden civil, a solicitud de cualquiera de las partes, si se declaran ajustados al derecho del Estado en resolución dictada por el juez civil competente conforme a las condiciones a las que se refiere el artículo 954 de la Ley de Enjuiciamiento Civil".

Asimismo, el pleno rechazó la enmienda del Senado al apartado segundo de la disposición adicional segunda, por lo que se vuelve al texto primitivo aprobado por el Congreso. Este apartado hace referencia a que el juez, después de oír a los interesados y al Ministerio Fiscal acordará por auto la eficacia en el orden civil de la resolución o decisión eclesiástica, procediendo a su ejecución con arreglo a las disposiciones de este código sobre las causas de nulidad y disolución.

Por lo que respecta a la disposición adicional sexta (disposición que regula el divorcio por mutuo acuerdo) fue rechazada la enmienda introducida por el Senado al apartado cuatro de esta disposición adicional, relativo a que el juez intentará la reconciliación.

Con el rechazo de esta enmienda, que contó con el apoyo de UCD, se vuelve al texto aprobado por el Congreso que dice: "En el plazo de tres días a contar desde la presentación de la petición, el juez requerirá a las partes para que dentro de igual plazo se ratifiquen, por separado, en su petición de separación o divorcio».

Por último, y al apartado sexto de esta disposición adicional, se aprobó la enmienda introducida por el Senado con la supresión "concluido el período probatorio, los autos quedarán vistos para sentencia", con lo que este apartado ha quedado de la siguiente manera:

"Si hubiese hijos menores o incapacitados, el juez dará audiencia por cinco días al Ministerio Fiscal sobre los términos del convenio relativo a los hijos, y, en su caso, dará audiencia a los mismos. Emitido informe o transcurrido el plazo para hacerlo, el juez, si considerase que el convenio no ampara suficientemente el interés de los hijos, acordará que las partes en el plazo improrrogable de cinco días le sometan un nuevo texto y proponga los medios de prueba de que intenten valerse para su aprobación. Practicada la prueba propuesta, el juez, en plazo no superior al de diez días, podrá acordar para mejor proveer la practica de cualesquiera otra que considera".

LEY QUE REGULA EL USO DE LA BANDERA

A continuación el Pleno del Congreso de los Diputados aprobó, sin modificaciones respecto al dictamen de la comisión, y con una práctica total unanimidad en los grupos parlamentarios, el proyecto de ley por el que se regula el uso de la bandera de España y el de otras banderas y enseñas.

Tras la aprobación de este proyecto de ley, distintos diputados de varios grupos parlamentarios, en explicación de voto, mostraron su satisfacción por la forma en que este proyecto de ley había quedado aprobado

El socialista Luis Solana, Osorio, de Coalición Democrática, y Clotas, de Socialistas de Cataluña, destacaron los aspectos, a su juicio, positivos de esta ley como son el posibilitar un uso popular de la bandera y el que no se prohiba a los partidos políticos el uso de la misma.

El líder de Fuerza Nueva, Blas Piñar (grupo mixto), se lamentó de no haber podido defender una enmienda que tenía a este proyecto de ley pero dijo que en cualquier caso se felicitaba de que la bandera de España la puedan utilizar todos los españoles y los partidos políticos. El comunista Solé Barberá se mostró también favorable a este proyecto de ley pero afirmó que es mejorable.

Finalmente el Pleno del Congreso de los Diputados aprobó por una práctica unanimidad de la Cámara una moción de Manuel Fraga consecuencia de interpelación, relativa al plan hidrológico de La Mancha oriental, y que había sido modificada con dos enmiendas de centristas y socialistas.

En dicha moción, Manuel Fraga se refiere a los efectos negativos que el túnel del Talave está ocasionando en los niveles freáticos de la provincia de Albacete, y más concretamente, en la comarca más inmediata a su capital. Con la moción se propone la constitución de una comisión en Albacete para estudiar este problema y examinar las soluciones que puedan establecerse para solucionar el mismo.

...ocupación en UCD por pérdida de la votación

...HABLA DE PEDIR RESPONSABILIDADES Y DIMISIONES

... (Efe). — La pérdi... votación del artículo 87 ... de ley de divorcio ... Unión de Centro De... preocupa a la mayor ... diputados de este ...

... sentido, el ministro de ... a «Efe» que la des... voto de UCD trascien... pueda ser una co... del grupo, y hace ... hay un amplio sector ... a favor de una ten... ...sista, que no se pue... socialdemócratas o ...

... fuentes parlamenta... estiman que hay ... diputados que han ... contra de este artículo. ... Abril Martorell ... está a cargo del ... Miguel Herrero de Mi... de nuestro porta... tener unas consecuen... graves. Espero que sea ... un error».

... Martorell que «ca... a quién aprovecha ...; políticamente a ... aprovecha es a los ... la operación «gran ... haber fabricado de ... gracias a la actitud ... un motivo para sus ...

... señaló, por su ... parece sospechoso el ... del portavoz del grupo al no haber planteado en la forma y debido tiempo la petición de votación pública del artículo 87.

Oscar Alzaga manifestó, en los pasillos de las Cortes, que «el presidente del Gobierno no tiene otra opción razonable que solicitar hoy mismo la dimisión del ministro de Justicia».

Calificó como «fraude político» la fuga de votos hacia posiciones de los partidos de izquierda y señaló que estas actitudes suponen un grave peligro para la democracia.

Tras señalar que estaba hablando a título personal y no en representación del grupo democristiano dijo que piensa pedir al presidente la dimisión de Fernández Ordóñez.

Fuentes socialdemócratas añaden, por su parte, que quien debe dimitir es Miguel Herrero de Miñón como portavoz del grupo y señalan que su intervención ha crispado el ambiente del grupo de una manera artificial para provocar un escándalo y favorecer las posiciones de quienes quieren romper Unión de Centro Democrático.

Por su parte, representantes del grupo liberal de UCD han señalado a «Efe» que el resultado de la votación no les extrañaba y consideraban que el proyecto de ley de divorcio ha quedado configurado de un modo aceptable.

Gran éxito de los novilleros Pepín Jiménez y Arturo Blau en Alicante

Alicante, 22. (Efe). — Novillada de feria en Alicante. Más de media entrada. Novillos de Dionisio Rodríguez, muy buenos, dándosele al tercero la vuelta al ruedo.

Pepín Jiménez en el primero faena buena y variada. Estocada. Ovación, una oreja, petición de otra y vuelta al ruedo. En su segundo gran faena. Mató de una estocada. Gran ovación, dos orejas y vuelta al ruedo.

Miguel Angel, buena faena en su primero, rematada con media estocada, que se vio deslucida por necesitar de ocho descabellos, lo que le valió escuchar un aviso. Palmas. En el quinto faena voluntariosa. Mató de nueve pinchazos y media estocada, escuchando un nuevo aviso.

Arturo Blau gran faena en su primero, matando de media estocada. Gran ovación, dos orejas y vuelta al ruedo. En el último de la tarde realizó una faena extraordinaria de temple con 26 naturales llevando al novillo embebido en los vuelos de la muleta, matando de gran estocada. Gran ovación, dos orejas, rabo, salida a hombros en unión de Pepín Jiménez.

MUERE EL EX-MATADOR DE TOROS LUIS BRIONES

México, 23 (Efe). — El ex-matador de toros mexicano Luis Briones, falleció ayer en su casa de México, tras una larga enfermedad.

Briones, nacido en Monterrey, tomó la alternativa en la antigua plaza «El Toreo» de México en 1942, de manos de Fermín Espinosa, «Armillita», con Carlos Arruza como testigo.

Confirmó su alternativa en la Plaza Monumental de Madrid, en agosto de 1946. Actuó como padrino el torero gitano «El Albaicín», y como testigo, Jaime Marco, «El Choni».

COMPRUEBE GRATIS Y SIN COMPROMISO LAS VENTAJAS DE UNA CARRETILLA.

FENWICK le ofrece a prueba, sin gasto alguno para Vd., la carretilla elevadora apropiada para su tipo de negocio. Para que Vd. mismo compruebe las ventajas que le reporta. Para que mida el tiempo y cuente el dinero que le ahorra. Para que la vea funcionando en su almacén.
FENWICK le aconsejará siempre la más adecuada.

Bruch 96 Tel. 301 51 00 Barcelona (9)
FENWICK
Dr. Gómez Ulla 20 Tel. 255 34 04 Madrid (28)
Primera marca en carretillas

SI, DESEO PROBAR LA CARRETILLA QUE MAS ME CONVENGA
NOMBRE ______________________
DIRECCION ______________________
CIUDAD ______________ D.P. ______
PROVINCIA ______________ Tel. ______
Rellene, recorte y envíe este cupón a:
FENWICK
Gabilondo, 2 - Tel. 27 95 93
VALLADOLID

M.C.D.2022

CRONICA ESPECIAL

MORODO y GARRIGUES defienden los clubs políticos

Madrid (OTR PRESS)

Saúl Morodo y Antonio Garrigues Walker, se dieron cita en el Ateneo, para analizar la situación de los partidos y, de paso, presentar las bondades de otras «líneas sustantivas de posible innovación en el sistema de partidos políticos», tal como reza el título de la conferencia que entre ambos pronunciaron.

Empezó el moderador, Miguel Martínez Cuadrado, presidente de la sección de Ciencias Morales y Políticas del Ateneo presentando a los ponentes y haciendo una introducción en la que apuntó datos como:

—El 45 por cien del cuerpo electoral carece de motivaciones políticas.

—Entre 6 y 8 millones de hipotéticos votantes, no han decidido aún por quién van a votar. Probablemente se inclinen por nuevas opciones.

—120 escaños estarían en la duda de quién iba a ocuparlos, debido a la baja de los partidos mayoritarios.

SOCIEDADES Y PARTIDOS

Raúl Morodo, después de teorizar en la línea de lo que él mismo denominaría una «comunicación», habló de las conexiones entre sociedad política y sistema de partidos, apuntando que este último reenvía obligatoriamente a la sociedad política.

Luego daría un repaso histórico a la sociedad política occidental, para llegar a apuntar que el sistema de partidos es el resultado de la revisión de los supuestos liberales y del revulsivo crítico de las organizaciones obreras. Seguidamente mantuvo la tesis de que los partidos no tienen un modelo que se pueda importar y aplicar, sosteniendo que los partidos han de configurarse de acuerdo al proceso social en que estén inmersos.

PROBLEMAS DE LOS PARTIDOS

Más tarde se preguntó: ¿en qué medida la relación dialéctica sociedad política-sistema de partidos, en la España de hoy, tiene funcionalidad operativa? Y antes de dar una respuesta concreta destacó algunos problemas que, al margen del paro y el terrorismo —según dijo—, son importantes:

—Confrontación sociedad civil y un sector de la estructura militar, que puede alterar el proceso político democrático, por acción directa o presión.

—El desarrollo de la política de consenso máximo o de concertador parcial. Defendió el consenso en la primera etapa de la transición, pero sin embargo, de la actual dijo: La cuestión radica hoy en no transformar la ideología (grandes opciones) en estrategia (consenso coyuntural) «Institucionalizar el consenso es, en definitiva, institucionalizar una ambigüedad política con grandes costos sociales». Defendió la necesidad de acuerdos coyunturales o excepcionales, pero dijo que institucionalizar el consenso provoca, «como ha provocado», una inhibición peligrosa en amplios sectores de la opinión pública.

—Deslizamiento de conservadurización o desideologización de los partidos del arco constitucional y la práctica desaparición de los grupos pacíficos extraparlamentarios de izquierda.

REARME CIVICO GENERALIZADO

Finalmente y a modo de conclusión sobre la relación de la sociedad y los partidos dijo:

—Se necesita dispositivos de imaginación política y de participación global de todas las fuerzas democráticas del país. Es decir, estructurar un rearme cívico generalizado, de movilización ciudadana, en donde la prudencia no excluya la frontalidad de planteamiento sobre las graves cuestiones no resueltas.

—El instrumento fundamental para la defensa de la democracia son los partidos políticos. Su potenciación y adecuación coherente con la sociedad civil, es la gran garantía del sistema democrático.

—Los partidos necesitan relanzar las grandes opciones a realizar y en esa tarea los clubs políticos y asociaciones actuarán de eficaces coadyuvantes de su acción. Introducirán una dinámica, en ningún caso sustitutoria, sino suplementaria, de influencia social, que reanime a la actual opinión pública exageradamente inhibida y abstencionista.

—De mantenerse la actual normativa electoral no será fácil, antes de las próximas elecciones, remodelar el sistema actual, con lo que crear nuevos partidos tendrá valor testimonial.

—La remodelación puede plantearse en dos niveles: constitución de plataformas electorales amplias y la Constitución de estructuras de apoyo, que completen una imagen dirigida a sectores sociales no específicamente integrados en el actual sistema de partidos.

Concluyó abogando por la articulación de un eficaz sistema de partidos que es, dijo, integrar a nuestra sociedad civil en un proceso de paz y libertad.

GARRIGUES CRITICA LOS PARTIDOS

A continuación, Antonio Garrigues, presidente del Club Liberal de Madrid, inició su intervención diciendo que estaba conforme relativamente en su totalidad con lo defendido por Morodo. Pero pasó a una crítica contra los partidos, de los que dijo ser el único estamento que no ha experimentado modernización: «tendrían que adoptar un proceso de adaptación», dijo.

Señaló más adelante que en muy pocos países es bueno el funcionamiento de la democracia, indicando que a medida que descienden en dirección norte-sur estos se van degradando. Después hizo obligada referencia a Norteamérica y su régimen político señalando la inexistencia de partidos de izquierda y poniendo de relieve que allí se eligen a las personas por encima de las opciones políticas que representen.

Después enmarcó a nuestro país en lo que denominó «el cono Sur europeo de Norteamérica», caracterizado por sus inestables democracias. Y recalcó que aquí el coste democrático es muy elevado. Luego se preguntaría sobre la misión, defectos, etc., de los partidos, pasando a hacer un análisis en el que llegó a decir que existe desencanto, descrédito y falta de seguridad en los partidos. «En el ambiente general se refleja que no representan la voluntad ideológica de los diferentes sectores», apuntó, ofreciendo el dato de que el 85 por cien de la población no cree que los partidos representen sus intereses, sino los de ellos mismos.

ALGO FALLA PROFUNDAMENTE

Dijo también, a nivel global, que está fallando algo profundamente. Y a modo de soluciones habló de las dos tendencias —portuguesa y alemana— declarándose partícipe de la última; donde la existencia de un partido bisagra cuenta con la capacidad necesaria para moderar la derecha y la izquierda.

«Tras el 23-F y aún el 23-M, la clase política ha sido atacada por la opinión pública y está empezando a reaccionar», opinó. Después haría una referencia explícita a la declaración del Comité Ejecutivo de UCD, oponiéndose a la formación de clubs y fundaciones. Y textualmente apuntó «los partidos no pueden representar a la vida política en exclusiva».

Mostró su preocupación por la declaración citada y manifestó que le parecía un ataque excesivamente arriesgado y peligroso, indicando que se proponía investigar el tema en serio. También citó el ataque del PSOE realizado por boca de Carmen García Bloise.

Abundando en la idea dijo que los partidos políticos se confunden en su misión: «No son instrumento, sino vehículos de ideologías políticas». Y se preguntó «¿Cómo puede ser la UCD cauce de participación ideológica con un espectro tan amplio en sus filas?», «tendrá que hacer un análisis de su propia irresponsabilidad», sentenció.

LOS PARTIDOS SON MODELOS ECONOMICOS

Por último indicó que los partidos políticos fundamentalmente representan modelos económicos; y en base a ellos se distinguen las derechas de las izquierdas. En este sentido dijo que «el gran problema del PSOE es que en las bases hay un salto de modelos económicos, lo que crea una falsedad formal en cuanto al planteamiento ideológico.

Finalmente pidió, como condición «sine qua non» para llegar a un proceso de readaptación de los partidos:

—Democracia interna.

—Clarificación ideológica.

—Pérdida de privilegios históricos

—Empresarización de la política Apoyándose en una infraestructura profesional.

UNOS DOSCIENTOS INVIDENTES SE MANIFIESTAN EN BILBAO

CONTRA LA LEGALIZACION DE BOLETOS Y RIFAS

Bilbao, 23 (Efe). — Unos doscientos ciegos se han manifestado esta mañana por las calles de Bilbao en protesta por la legalización de los boletos y rifas y en favor de la integración del invidente en la sociedad.

Los manifestantes salieron sobre las ocho y media de esta mañana de la Plaza de la Casilla y tras recorrer varias calles de Bilbao con gritos de «solidaridad con nuestra reintegración», «no a la legalización de boletos y rifas» y otros referentes a la petición de dimisión de la Jefatura de la «Organización Nacional de Ciegos de España», finalizaron su marcha en la Plaza del Arenal. Los ciegos, durante todo su recorrido, llevaron una pancarta en la que se leía «por una ONCE integradora, democrática y contra la legalización de las estafas».

Durante toda la noche unas sesenta personas, entre ciegos y familiares de éstos, han permanecido encerradas en la sede de la «ONCE», en Bilbao, para protestar por la legalización de las rifas y boletos.

Estos ciegos consideran que la legalización de las rifas y boletos pueden poner en peligro su actividad diaria y el futuro de unas 500 familias de Vizcaya.

Para el próximo día 6 de julio los trabajadores de la ONCE han convocado una huelga general en todo el estado, así como manifestaciones de protesta en las principales capitales españolas.

EL MINISTRO DE AGRICULTURA EN BENAVENTE

"Conscientes de la grave situación del campo"

Benavente (Zamora), 23 (Efe).— El Ministerio es consciente de la grave situación por la que atraviesa el campo, y tanto el presidente del Gobierno como yo damos garantías para poner en marcha medidas urgentes que palien la situación, ha dicho el ministro de Agricultura, Jaime Lamo de Espinosa, durante una rueda de prensa celebrada en Benavente (Zamora).

Añadió el ministro que hacía ya algunos meses que su Departamento viene haciendo una revisión continua del campo español y que se está estudiando la incorporación de las leguminosas como siembra alternativa, para que ellas se puedan paliar situaciones de gran sequía como la actual.

Por último, el ministro comentó el problema de la ganadería y su relación con la agricultura, y afirmó que el Ministerio no tiene preferencias de una sobre la otra, que trata a ambos sectores de la misma manera.

El ministro llegó a Benavente procedente de Vecilla de Trasmonte, Villarraduey y Villalpando, en donde departió con varios agricultores sobre las tres y media de la tarde de ayer, acompañado por los gobernadores civiles de Zamora, Valladolid, León y Palencia.

M.ª ANGELES FERNANDEZ APARICIO
MATERNOLOGO DEL ESTADO
GINECOLOGIA Y PLANIFICACION FAMILIAR
HORARIO DE CONSULTA: Previa cita.
Calle Teniente Velasco, 14, 3.º - A — Teléfono 72 [illegible]

ALBERTO RAMOS FERNANDEZ
ESPECIALISTA EN ENFERMEDADES DEL CORAZON
POR EL INSTITUTO NACIONAL DE CARDIOLOGIA DE MEJICO
Consulta: 4 tarde, previa cita.
C/. Teniente Velasco, 14, 3.º - A — Teléfono 72 24 72 — PALENCIA

CLINICA DENTAL
Dr. G. VEGA MARTINEZ
MEDICO ODONTOESTOMATOLOGO
Consultas: Mañanas, de 10 a 11,30 horas. Tardes, horas convenidas
Miguel Primo de Rivera, 3, 2.º A
(Frente Jardinillos Estación) Teléfono 74 22 [illegible]

JESUS TRANCHO
MEDICINA Y CIRUGIA DE LA MUJER.—ESTERILIDAD
PARTOS
Avda. República Argentina, 9. 2.º. — Teléfono 72-21-[illegible]
—CONSULTAS DE DOCE A DOS—
Intervenciones y partos:
Clínica "Virgen de la Salud". — Teléfono 74-77-00

Dra. ISABEL CEPEDA
MEDICO RADIOLOGO
Instalación Telemandada
Entrega de placas en el acto
Consulta de 12 a 2 y de 4 a 6,30
Capitán Martín Calleja, 18, 3.º - B. Teléfono 74 [illegible]

Quince periodistas presentan el libro "Los Ejércitos... más allá del golpe"

AL ACTO ASISTIERON POLITICOS PERO NINGUN MILITAR

Madrid, 23 (Efe). — Quince periodistas, agrupados bajo el nombre «Colectivo Democracia», han presentado ayer en Madrid el libro «Los Ejércitos... más allá del golpe», en el que se analizan los pronunciamientos habidos en España desde el siglo XIX y se pormenoriza sobre el fallido golpe del 23 de febrero.

Pedro Calvo Hernando, quien ha dirigido la publicación, editada por «Planeta», ha dicho en la presentación que, entre otras cosas, el libro quiere ser un estudio meditado y serio sobre el papel que han jugado las Fuerzas Armadas en la política española y sobre la perspectiva de este papel en el futuro.

En el libro, tras amplias referencias a la actuación del Ejército durante el siglo XIX y en la época de Franco, se analizan los cambios introducidos en las fuerzas armadas en los años de la transición, para relatar después el golpe del 23 de febrero desde los distintos lugares donde se tomaron decisiones en aquellos momentos: Zarzuela, Alto Estado Mayor, sede del Gobierno interino y el propio Congreso de los Diputados.

La parte de mayor novedad con respecto a los distintos libros escritos sobre el fallido golpe militar es quizá lo referente a la situación que vivió Valencia donde, según el autor de este apartado, en algunos pueblos, grupos de extrema derecha se reunieron y condenaron a muerte a varios alcaldes.

El colectivo democracia lo componen los periodistas Pedro Calvo Hernando, Pilar Urbano, [illegible] Altares, Salvador Barber, [illegible] zo Contreras, José Luis Gutiérrez, César [illegible] Abel Hernández, Enrique Montánchez Roces, [illegible] Fernando Onega, Pedro J. [illegible]rez, Fernando Reinlein Antón [illegible]rasqueta, Manuel Soriano y [illegible] de Sotillos.

En la presentación, a la que no ha asistido ningún mando militar, han estado políticos como Agustín Rodríguez Sahagún, presidente de UCD; Jorge Verstrynge, secretario general de Alianza Popular; y el socialista Enrique Múgica, vicepresidente de la Comisión de Defensa del Congreso; catedráticos como el profesor Carlos Ollero, y directores de medios informativos, entre los que, además de los que son coautores del libro, se encontraban Luis María Anson y Juan Luis Cebrián.

M.C.D.2022

...CEDIDO EL ...CADO DE ...RIA A LA INFANTA ...ARGARITA ...E BORBON

...23 (Efe). — El «Boletín ... Estado» inserta hoy ...ecreto del Ministerio de ... el que se concede, ...r vitalicio, la facultad ... título de Duquesa de ... Alteza Real, Dña. Mar... Borbón y Borbón, her... Rey D. Juan Carlos. ...ción a las circunstan... concurren —dice el de... ...do por el Rey— en mi ...mana y para darle tes... ...e mi profundo cariño, ... a bien concederle con ...italicio, la facultad de ...España el título de Du... Sorias».

NEUMONIA ATIPICA

Denuncia al fiscal sobre el fraude del acite

SIGUEN LAS INVESTIGACIONES PARA DETERMINAR RESPONSABILIDADES

NOTA OFICIAL DEL MINISTERIO DE TRABAJO, SANIDAD Y SEGURIDAD SOCIAL

Madrid, 23 (Efe).—El Ministerio de Trabajo, Sanidad y Seguridad Social ha hecho pública una nota a primeras horas de esta mañana en la que indica que en la tarde de ayer se celebró una reunión del grupo de trabajo formado por responsables de los Ministerios de Hacienda (Aduanas), Economía y Comercio, Industria y Energía, Interior, Agricultura y Trabajo, Sanidad y Seguridad Social.

El objeto de la reunión era identificar la fuente de origen de la venta clandestina del aceite determinante del brote neumónico y la partida de aceite de colza desnaturalizado que fue desviado de uso autorizado en la industria para ser mezclado con otros aceites.

Según la nota, las investigaciones apuntan a una parte de este aceite que fue mezclado a mediados de abril procedente de una venta no autorizada.

La Dirección General de Aduanas está siguiendo las ventas efectuadas por todos los importadores, la mayoría en el país vasco y Cataluña, para llegar a la industria que vendió la partida del aceite de colza desnaturalizado y, por otra parte, las fuerzas y cuerpos de seguridad del Estado investigan en diferentes localidades para llegar a determinar exactamente el almacén en que se efectuó la mezcla clandestina.

La nota añade que las sospechas apuntan hacia un almacén concreto en el que si bien hasta ahora se han encontrado todos los componentes del aceite adulterado, los análisis no detectan los tóxicos aparecidos en las garrafas domiciliarias, lo que hace sospechar que la mezcla con el aceite de colza desnaturalidado, se produjo en las fechas indicadas de mediados de abril y todo este aceite se distribuyó en venta ambulante.

Concluye la nota señalando que la Dirección General de Salud Pública ha formulado denuncia de los hechos al fiscal de la Audiencia Territorial de Madrid y el Ministerio de Trabajo, Sanidad y Seguridad Social ha remitido al fiscal del Estado todos los datos hasta ahora conocidos.

Por parte de la Policía y de la Guardia Civil se sigue la investigación en orden a la detención y puesta a disposición de la autoridad judicial competente de todos aquellos que puedan tener responsabilidad en el tema.

...ICAS CORTESANAS

Por PILAR CAMBRA

...AS COSAS DE PAPEL

...RID (Multipress). — Se hace saber que la autoridad ...—don Leopoldo Calvo Sotelo a la sazón— no acep... ...e país sea un país de incultos». Lo dijo el señor pre... ... la solemne inauguración de la Feria del Libro ... algunos editores, en sus casetas, trataban de con... ...e «esas cosas de papel» eran libros y no letras de ...un nuevo lanzamiento de hojas para envolver boca...

...a diferencia de lo que ocurre en otras tierras de ... las ferias del libro no se montan en España para ...dustria se reúna, hable de sus cosas, comente cómo ...ocio, realice fabulosas operaciones de importación y ...o se ponga al día sobre los últimos adelantos téc... ...son hígados de oca que el paladar cultural español, ...la fabada y el buen potaje, no está listo para gus... ...mucho que se empeñe don Leopoldo... Aquí la Feria ...se monta, mayormente, para que el personal se en... ...hay una cosa que se llama libro, otra que se llama ...a tercera que se llama editor. Y para que se entere, ...de que ninguno de los tres muerde, ataca o se lanza ...ar del consumidor. Con un poco de suerte y otro ...paciencia el usuario puede llegar al conicimiento de ...ar un libro es más barato que hacer el travolta ... una discoteca, echar la velada al bingo, o fumarse ...engendro de moda. Y, además de ser barato, cunde ... según las cifras, gran parte de los pobladores de la ...Ibérica aún no han pasado de que creer que los li... ...esas cosas de papel que el abuelo —un maniático, el ...leccionaba y hasta, «oh pasmo», leía... Los números ...s dicen que un 51 por ciento de españoles «no leen ...libro al año». Así está el patio que, pese al optimis... ...ior Calvo Sotelo, no es precisamente un culto cená...

...e las cosas no han cambiado desde don Mariano ...rra y, ayer mismo, TVE ofreció un reportaje en el ...a claro que escribir, editar y vender libros en Es... ...siendo llorar a mares. En tan dramática tesitura, ...o el de don Leopoldo Calvo Sotelo recorriendo las ...la Feria de Madrid ayudan pero no resuelven. Ma... ...porque el señor Calvo Sotelo es como un minúsculo ...r en el desierto de la resistencia pasiva a los libros ...stra clase política. Y si los padres de la Patria, lla... ...or ejemplo, se pasan las muertes en el hemiclo de... ...ervistas del corazón y otras vísceras, ya me dirán, ...n qué ánimo va a emprender el pueblo fiel y sobe... ...na tarea de meterse los «Diálogos» de Platón, la ...media» de Dante o «El Quijote» del señor Cervantes ...o y espalda...

...aba el sociólogo don Amado de Miguel en un re... ...grama de «La Clave» que Cataluña, emporio de la ...idad y la edición durante los cuarenta años pasa... ...sequía cultural, estaba perdiendo la potencia y su ...reina de los libros». Autores y editores cruzan el ...oda velocidad y se instalan en México o en Buenos ...e, en este momento, se está publicando lo más gra... ...la literatura escrita en español. Y a los ibéricos, ...eden dar los cuarenta mil males por otros tipos de ...cerebros o de capitales) este hecho gravísimo para ...uro(futuro total y no sólo cultural) no les da ni ...or.

...ue a lo mejor es uno el que está obcecado. Porque ...ue, en ciertos momentos, ha considerado la rela... ...libro y lector como «asociación ilícita» sigue pro... ...enios a escala que todavía necesitan un canuto ...e la «O». Ahí está don Manuel Benítez «El Cordo... ...e más lejos. Participaba don Manolo en un debate ...n francesa sobre el tema de la tauromaquia; y, de ...galo irreductible tuvo la ocurrencia de decir que ...rían bien las corridas de toros «siempre y cuando ...a de ellas resultará cogido un torero». Ahí le tie... ...n compatriota de los señores Descartes, Moliere, ... Proust... Y entonces don Manuel Benítez —no me... ...triota de los señores Lope de Vega, Quevedo, Cer... ...onzalo de Berceo y Valle Inclán, aunque él, a lo peor, ... le contestó al gabacho de aquesta guisa: «Y a mi ... que a usted le saliera un cáncer en los ojos» ¿Bru... ...todo caso una brutalidad que pondría amarillo de ... Edgard Allan Poe... en vista de lo cual hasta es ...don Leopoldo tenga razón y éste no sea un país ...anque sea un país «iletrado».

SE RESTABLECE EL PREMIO CALDERON DE LA BARCA

Para autores teatrales noveles

Madrid, 23. (Efe). — El desaparecido premio "Calderón de la Barca" para autores teatrales se restablece este año en que se celebra el III centenario de la muerte del dramaturgo, por una orden del Ministerio de Cultura que ayer, lunes, publicó el "Boletín Oficial del Estado-Gaceta de Madrid".

El premio, destinado a promover nuevos valores teatrales, está dotado con medio millón de pesetas y a él podrán concurrir los autores teatrales noveles con obras de tema original, no premiadas en otros concursos ni estrenadas públicamente.

Las obras, mecanografiadas por triplicado, deberán remitirse a la Dirección General de Música y Teatro durante el mes de octubre de cada año.

El fallo lo decidirá en el mes de enero un jurado integrado por personalidades del mundo teatral, en número no superior a seis, designadas por el ministro de Cultura, a propuesta del director general de Música y Teatro, que será el presidente.

Cuando no se conceda el premio porque el jurado considere que ninguna de las obras sea acreedora a él, podrá dividirse en dos accésits de a 250.000 ptas.

BIGAR
CENTRO
PLAZA ABILIO CALDERON
pisos
LLAVE en MANO
AL ALCANCE
DE TODOS
CONTRATO O ESCRITURA PUBLICA
A ELECCION DEL COMPRADOR
CONDICIONES
A
CONVENIR
TOMAMOS SU
PISO COMO
PARTE DE PAGO
¡INFORMACION TODOS LOS DIAS INCLUSO
SABADOS Y FESTIVOS!
ES OTRA GESTION
Hersau
GESTION INMOBILIARIA
Teléfono 741144

M.C.D.2022

EL MINISTRO ORTEGA Y DIAZ AMBRONA, EN EL SENADO

La reforma de las Enseñanzas Medias

ANUNCIO COMO INMINENTE LA JUBILACION ANTICIPADA DE MAESTROS

Madrid, 23. (Efe). — El ministro de Educación y Ciencia, José Antonio Artega y Díaz Ambrona, ha comparecido ayer, en sesión informativa, ante la comisión de Educación y Ciencia del Senado, después de más de seis meses desde su última comparecencia.

Los temas más importantes de los que ha informado el ministro, en respuesta a las preguntas de los senadores, han sido la reforma de las enseñanzas medias, enseñanza y empleo, educación para la libertad, formación permanente de adultos, educación especial, educación física y enseñanzas artísticas.

Los cuatro primeros temas fueron suscitados por el senador socialista Vicente Bevia Pastor. Respecto al primero de ellos, la reforma de las enseñanzas medias, el ministro, tras poner de manifiesto la intención de su Departamento de potenciar la formación profesional, anunció que el libro de la Dirección General de Enseñanzas Medias ha elaborado sobre la reforma de éstas, será presentado a la opinión pública en un plazo de dos semanas al objeto de someterlo a consulta general para su aprobación.

Sobre el tema enseñanza y empleo, el señor Ortega y Díaz Ambrona dijo que la política educativa de su Departamento está dirigida a una política de empleo, primero a través de las construcciones y mejoras de centros que absorberán mano de obra y, segunda, de regulación orientadora de los estudios universitarios. Así, en los estudios de medicina se ha hecho una orientación restrictiva y la mismo se hará —afirmó— con los estudios de Magisterio en los próximos años.

La modificación de los contenidos de EGB —dijo el ministro— ha tenido en consideración el objetivo del Departamento de una educación para la libertad. En este sentido, el Ministerio ha dado indicaciones concretas en el aprendizaje de la constitución para los libros de texto y formación del profesorado.

Anunció, respecto a la educación permanente de adultos, un proyecto sobre creación de centros a todo tiempo, considerando transitorio el sistema de horas extraordinarias. Asimismo, dijo que el Ministerio realizará una campaña de erradicación del analfabetismo, en especial en Andalucía.

En cuanto a la educación especial, el ministro puso de manifiesto el impulso a estos centros por parte de su Departamento que este año dedicará una inversión de 13.000 millones de pesetas. Recordó el plan piloto de Cádiz y anunció que próximamente se hará otro similar para Extremadura.

Por su parte, el diputado socialista José García Ladrón de Guevara planteó la ministro la política del Departamento sobre enseñanzas artísticas y, en concreto, sobre las enseñanzas musicales.

El señor Ortega expresó su afición por la música y dijo que, en la próxima reorganización del Departamento, las enseñanzas artísticas tendrá categoría de Subdirección General (actualmente, dependen de la Dirección General de Personal).

El tema de la educación física (convalidaciones, futuro de los «Inesfs», planes de estudio y desarrollo de la ley de cultura física y deporte) fue suscitado por el también senador socialista Francisco Delgado Ruiz.

El señor Ortega respondió que la comisión interministerial está estudiando estos temas y que no podía aportar mucha información al respecto. Expresó su confianza en que estos trabajos finalicen en dos semanas y en julio se de «el empujón final y definitivo» al tema de las convalidaciones y planes de estudio.

Respecto a la propuesta del senador Delgado de insertar la educación física en la EGB e incluso en preescolar, el ministro, que se mostró partidario, respondió que la solución para ello pasa por una financiación mayor, con la que de momento el Departamento no cuenta.

El senador del grupo mixto, Tirso Pons expresó al ministro su preocupación, ante la convocatoria de cátedras de catalán (modalidad baleares), del posible acceso directo de los opositores de catalán, en Cataluña. El señor ministro dijo al respecto, que el Departamento se atendrá a lo voluntad de los órganos preautonómicos, y en su caso autonómicos, para evitar así la posible politización del bilingüismo.

Otros temas tratados en la sesión informativa fueron: la jubilación anticipada de los maestros, del que el ministro volvió a anunciar como inminente; el decreto de nombramiento de directores escolares; los contenidos de la religión católica en el ciclo medio y superior, de los que dijo que ya están firmados y se publicarán pasado mañana.

Finalmente, el ministro anunció que se celebraría una próxima sesión dedicada exclusivamente a temas universitarios e informó a los senadores de la situación actual del proyecto de ley de autonomía universitaria. Dijo que tras los acuerdos alcanzados en el título octavo del proyecto, referentes al profesorado y uno de los puntos conflictivos del texto, existen perspectivas de que el proyecto haya entrado en la recta final.

EL PERSONAL

Madrid (OTR PRESS)

JUAN CARLOS DE BORBON, de acuerdo con las declaraciones que hace su profesora de francés en el bachillerato, Aurora Gómez Delgado, tenía una especial debilidad por los macarrones, en aquel tiempo: «Era su plato favorito, más que el mejor de los bizcochos». Dice también de su alumno que era un niño especial. Daba patadas al balón y puñetazos si había que hacerlo No le costó adaptarse ni fue nunca un niño difícil. Era un deportista completo, pero su pasion estaba en el mar. Sentía una especial inclinación por las asignaturas de letras en especial por la literatura y la historia. Le gustaba mucho leer...».

ALBERTO MONREAL LUQUE presidente de Tabacalera Española, ex ministro de Hacienda (anterior a la reforma fiscal), dice de la Reforma que, pese a las reacciones en contra, era inevitable y lógico un cambio fiscal en España y ahí está. Lo que hay que hacer ahora es completarla y corregir, tal como se está haciendo con acierto, los errores que se van observando al compás de su aplicación. La reforma añade Monreal, se un activo para el país que hay que defender. El futuro fiscal español pasa necesariamente por la aceptación, sin rodeos, del nuevo modelo impositivo, lo cual no supone renunciar a los derechos que una mayor presión fiscal lleva consigo».

MATIAS RODRIGUEZ INCIARTE secretario de Estado adjunto al presidente del Gobierno, ha puesto de relieve que el reciente acuerdo nacional sobre el empleo firmado por Gobierno, centrales y patronal, es el mayor compromiso contraído por Calvo Sotelo. Inciarte adelantó su previsión de que en 1982 la tasa de crecimiento podría superar el tres por ciento, con lo cual se conseguiría mantener el actual nivel de población activa laboral.

FEDERICO ABASCAL, comentarista político en El Socialista y en Cinco Días, dice en esta publicación última que el proceso del 23-F sigue siendo el reto mayor al que se enfrenta la joven democracia española. «Y algunos sectores políticos empiezan a sospechar, o siguen sospechando, que el asunto podría derivar, envuelto en miles de folios y lastrado en quintales de papel, hacia una situación procesal ambigua, una situación de sumario permanente. Hay temor a que el tejido social se vea sumergido en una campaña ...xiante de intoxicación si ... tas jerarquías implicadas ... 23-F llegaran a sentarse ... banquillo».

JOSE MIGUEL BRAVO D... GUNA, diputado centrista ... gura que existe gran d... exageración o de demag... el tema de las incompati... des de los parlamentari... parlamentario español — ... El Nuevo Lunes— es el p... gado de Europa. Su retri... es del orden de 120.000 a ... pesetas al mes y comprend... tipo de gastos, excepto l... jes. Creemos que no tien... sentación el que no se ... las incompatibilidades de ... gos políticos», añade.

electrodomésticos
Míele
distribuidor: electrogar mayor, 44 - PALENCIA

HERIDO AYER EN ATENTADO

El coronel Luis de la Parra en estado de coma profundo

San Sebastián, 23 (Efe).— El coronel mutilado, Luis de la Parra Urbaneja, herid... atentado ayer en Irún, ... cuentra en coma profu... existen pocas posibilidad... recuperación, según el ... parte médico facilitado ... Residencia Sanitaria de ... Sebastián.

El parte dice lo sigu... «El paciente Luis de la ... Urbaneja, de 63 años de ... que se encuentra ingresa... cuidados intensivos, sig... coma profundo sin resp... neurológicas que hagan p... en una posible recupera... del paciente.

Se siguen efectuando ... raciones para determin... reversibilidad de la situ... clínica del paciente en ... caso. El pronóstico sigue ... do de extrema gravedad.

POLICIA RECUPERA ... VEHICULO CON UN IMPACTO DE BALA

Bilbao. 23 (Efe).—Miem... de la Jefatura Superior de ... licía han recuperado ... hículo que había sido ... y que presentaba el im... de un proyectil, según ... ma la policía.

El coche es un «BMW» de color verde oscuro, ... cula M-2848-AZ, que hab... do sustraído en la noch... día 21 al 22 y fue halla... Bilbao, apreciándose un ... pacto de bala en el later... sero derecho, muy cerca ... rueda, por lo que miem... del gabinete de identi... ción de la policía están ... diando el vehículo que se ... cuentra en la Jefatura S... rior de Policía de Bilbao.

GERONA: EXPLOSION ... FUERZAS ELECTRICAS ... CATALUÑA

Gerona, 23 (Efe).—Un ... facto hizo explosión alre... de las dos de la mañana ... la sede de «Fuerzas Eléc... de Cataluña, S. A.» en ... na, sin causar víctimas ... informado a «Efe» la p...

El artefacto fue lanzado ... una de las ventanas del ... cio e hizo explosión en el ... bulo, que quedó práctica... te destrozado.

El atentado, según la ... cia, fue perpetrado por un ... po independentista cata...

AUTOMOVILES TALBOT
MAS ECONOMIA
MAS TECNOLOGIA.

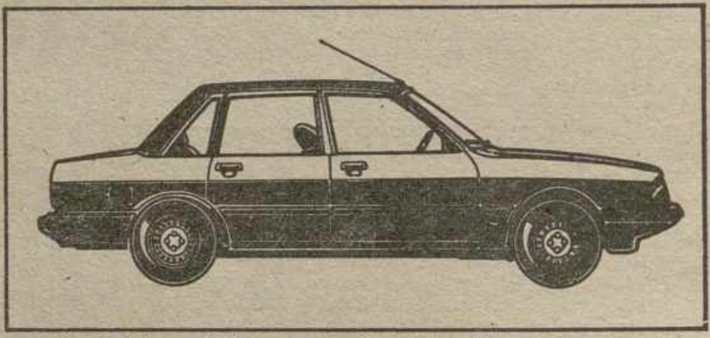
Talbot Solara, la línea maestra del estilo y la economía.

Talbot Horizon. Mejor coche del año

Talbot 150. Económico y duro. Demostrado en la práctica.

• Economía y Tecnología unidas en nuestros automóviles Talbot. Pruebe el modelo que más le interese.

AUPASA Avda. de Madrid, 2-PALENCIA
Ctra. Santander, 20-AGUILAR DE CAMPOO
Ctra. Velilla-Guardo-GUARDO
HIJOS DE FRUCTUOSO MARTIN
José Antonio Girón-CERVERA DE PISUERGA
EL ESPIRITU AUTOMOVILISTA
TALBOT

M.C.D.2022

FRANCIA

MINISTROS COMUNISTAS

SU PRESENCIA EN EL GABINETE SERA SIMBOLICA EN BASE A UNA "SOLIDARIDAD GUBERNAMENTAL"

... (Efe). — Tras largas ...cusión, el partido co... el partido socialista ... anoche un acuerdo ... permitirá la entrada ...imo Gobierno de mi...nistas.

Durante ocho horas las delegaciones de ambos partidos, encabezadas por Georges Marchais y Lionel Jospin, discutieron los términos de este acuerdo, que debe ser aprobado ahora por las instancias dirigentes del partido comunista y del partido socialista.

En declaraciones a la radio francesa, el dirigente socialista Jean Poperen ha indicado hoy que «el acuerdo es muy satisfactorio y que compromete a ambas partes sobre el conjunto del programa del Gobierno».

Aunque se desconocen todavía los términos precisos de este acuerdo PC-PS, es evidente que la eventual participación de los comunistas en el Gobierno, se hara sobre la base de importantes concesiones del PC frente a la política socialista.

LA «SOLIDARIDAD GUBERNAMENTAL»

Los dirigentes del partido socialista, antes ya de su victoria arrolladora del 21 de junio, habían indicado con firmeza que los comunistas entrarían en el Gobierno solamente si aceptaban el principio de la «solidaridad gubernamental».

Tal declaración implica que el partido comunista deberá abandonar sus ataques contra el partido socialista y aceptar la política del nuevo Gobierno mayoritariamente socialista que debe formar el primer ministro Pierre Mauroy.

En el ámbito internacional, el PCF deberá asimismo corregir el tiro en sus posiciones prosoviéticas y aceptar las líneas generales de la política exterior socialista, basada en el principio de la no injerencia.

Los responsables del PS han dejado claro en múltiples ocasiones que no puede haber «dos políticas» en el nuevo Gobierno de izquierdas, y en consecuencia el partido comunista que ha perdido la mitad de sus diputados en la batalla de las legislativas, no tiene más remedio que aceptar las condiciones del vencedor.

Muchas son las hipótesis que se barajan en estos momentos sobre cuáles pueden ser los Ministerios ocupados por los comunistas en el próximo Gobierno Mauroy.

UNA PRESENCIA SIMBOLICA

La débil posición en que se halla el PCF, tras las legislativas, hace pensar que su presencia en el Gobierno será poco más que simbólica, y sobre todo en sectores ligados al ámbito social, ya que la inmensa fuerza del PC, más allá del aspecto electoral, es su capacidad de movilización social y sindical, a través de la central obrera CGT (Confederación General del Trabajo).

Transportes, Sanidad, Familia y Trabajo, son los que más suenan como posibles Ministerios comunistas, pero los observadores estiman aquí que el PCF no conseguirá más de dos carteras y alguna que otra Secretaría de Estado.

...ADO HNOS. y CIA, S. A.

FABRICANTE DE
NAVES INDUSTRIALES
y
SILOS METALICOS
PRECISA:
...GENTE DE VENTAS
en exclusiva para PALENCIA
...ofrecen importantes beneficios por ser producto in...
...o y de gran aceptación. Siendo este trabajo compa...
...n otra actividad similar.
...resados dirigirse por teléfono a:
... HNOS. Y CIA., S. A. — 983-29 30 22 ó 29 01 33

...RAK DISPUESTO AL DIALOGO CON IRAN

...RMARIA LA PAZ SI SE RESPETA SU SOBERANIA

... (Efe). — El ministro ... de Irak, Thamer Re... ayer en Quito que su ... dispuesto al diálogo ... fin al confiicto con ... a condición de que ... su soberanía.

... participa en la reunión ... de Finanzas de la ... que comenzó ayer en ...

...ntante iraquí se re... calificó de «triunfan...miento contra Irán y ..., después de diez me...rra, la posición de su ... en el plano militar, ... político y económico ...able».

... que la destitución del ... Bani Sadr no afectará ...

«Quien maneja Irán realmente es un hombre de avanzada edad, que no sabe lo que quiere», agregó, en una evidente alusión al Ayatolah Jomeini.

«No obstante nuestra posición victoriosa en la guerra con Irán —dijo—, seguimos dispuestos al diálogo, para poner fin fin al conflicto, siempre que se respete nuestra soberanía».

Thamer Rezooki se refirió también al ataque israelí contra una central nuclear instalada en Irak y dijo que no tiene importancia si fue destruida totalmente o no la instalación nuclear.

«Lo realmente importante —subrayó— es la firme voluntad iraquí de seguir adelante con sus programas de desarrollo de las investigaciones nucleares con fines pacíficos».

ITALIA

Exito socialista en las elecciones parciales

PERDIDAS DE DEMOCRISTIANOS Y COMUNISTAS

Roma, 23 (Efe). — El «PSI» ha salido con éxito de las elecciones administrativas parciales italianas, por lo que los aires socialistas que soplan en Francia se reflejaron también en Italia.

Tanto democristianos como comunistas, los dos principales partidos del país, experimentaron pérdidas, especialmente los primeros.

Beneficiados resultaron, además de los socialistas, los pequeños partidos laicos (socialdemócratas, republicanos y liberales), mientras que la extrema derecha representada en el «Movimiento Social Italiano» perdió terreno en la mayor parte de las ciudades donde se votaba.

Las elecciones afectaban a 193 Ayuntamientos, entre ellos los de Roma, Génova, Goggia, Bari y Ascoli Piceno, y a la Asamblea Regional de la isla de Sicilia.

En total eran llamados a las urnas cerca de nueve millones de electores, casi un cuarto del cuerpo electoral, de los que acudieron a las urnas un 80,1 por 100.

NOTABLE INDICE DE ABSTENCION

A pesar de que Italia sigue conservando el índice más alto de participación electoral de Occidente, en esta ocasión hubo un crecimiento notable de la abstención que alcanzó los niveles más elevados de la postguerra.

Por coincidir con la crisis del Gobierno, a estas elecciones administrativas se les atribuía un especial significado político como «test» para medir las respuectivas fuerzas de cada partido.

LOS RESULTADOS

A última hora sólo se conocían los resultados definitivos de Sicilia, que se mantiene como bastión democristiano con más de un 41 por 100 de votos en favor de este partido.

En Roma y Génova el «PCI» se mantiene como primera fuerza si bien con ligeras pérdidas con respecto a 1976, la «DC» cede entre un 3 y un 6 por 100 y los socialistas avanzan en una proporción similar.

De acuerdo con los datos no definitivos de última hora, la Democracia Cristiana acusó su revés más grave en Génova y el partido comunista en Bari.

Con estos resultados, la euforia era evidente en la sede socialista en donde su secretario general, Bettino Craxi, hablaba de «avalancha de votos» y «éxito extraordinario».

Los socialistas son la tercera fuerza política de Italia que proclama una política autónoma con respecto a los dos grandes partidos DC y PCI y viene experimentando graduales avances en las últimas campaña.

Craxi, con entusiasmo y amplia sonrisa, comentaba a los periodistas que «los datos hablan por sí solos: es más, algunos cantan».

En cuanto al secretario general democristiano, Flaminio Picolli, y al comunista, Enrico Berlinger, se declararon «satisfechos» por los resultados obtenidos, al tiempo que cada uno daba como principal derrotado al partido rival.

Picolli afirmó que el principal dato es el fracaso comunista «porque los dos objetivos que se había propuesto: contestar la capacidad democrática y moral de la «DC» y crear la alternativa de izquierdas, han sido rechazados por el electorado».

En cambio, Berlinguer habló de «la decadencia de la democracia cristiana» e insistió en que el electorado se había inclinado hacia la izquierda, apoyando una «alternativa democrática».

Es prematuro avanzar en qué medida estos resultados influirán en la actual crisis de Gobierno, aunque el senador republicano Giovanni Spadolini descartó que tuvieran algún efecto en la formación del nuevo ejecutivo.

LEONESES

Participad en los Actos organizados por la ASOCIACION a partir del día 24.

Os esperamos a TODOS en el domicilio social, C/. Mayor, 8 (antes 14), 2.º izquierda.

LA CASA DE LEON

GHANA

CIENTOS DE MUERTOS A CAUSA DE LUCHAS TRIBALES

Londres, 23 (Efe). — Cientos de personas han resultado muertas a consecuencia de los enfrentamientos ocurridos entre las tribus Nanumba y Konkomba, según informó anoche la emisora oficial de Ghana.

La información de la radio, captada en Londres, añadió que el lugar de los enfrentamientos fue localizado cerca de la ciudad de Bimbila, situada al norte de Accra y próxima a la frontera con Togo.

La emisora oficial indicó que las causas de la erupción de violencia tribial, que dura ya una semana, no había podido ser determinada.

Radio Accra añadió, por otra parte, que un «destacamento del ejército» había sido enviado a Bimbila al objeto de conseguir el «control de la situación», aunque no facilitó más detalles.

UN REFERENDUM Y CINCO MILLONES DE DOLARES

SON LAS PETICIONES DE UN SECUESTRADOR EN PUERTO RICO

San Juan de Puerto Rico, 23 (Efe). — El secuestrador de un abogado puertorriqueño ha pedido la convocatoria de un referéndum sobre el futuro político de Puerto Rico y cinco millones de dólares de rescate.

El individuo, de unos 40 años de edad, irrumpió ayer por la tarde en las oficinas del abogado Jorge Laborde Corretjer, y le hizo prisionero en su propio despacho.

El secuestrador, que está armado, se identificó por teléfono como «Pedro, el lobo», y pidió la celebración del referéndum y la entrega de cinco millones de dólares para obras de caridad, a cambio de la liberación del abogado.

†

LA SEÑORA

...OÑA TERESA HERMOSO LOPEZ

(Viuda de don Pompeyo Ramos)

Falleció en Villacidaler (Palencia) el día 23 de junio de 1981

A los 96 años de edad

Después de recibir los Santos Sacramentos

D. E. P.

...s hijos Gumersindo, Pompeyo, Teresa y Francisca; hijos políticos María Fernández Alperi, María del Carmen Ruiz de Velasco Oria, Florencio Espeso Ciruelo y Antonio Garzón Villada; nietos, bisnietos, hermano político Saturnino Rueda Vielba; sobrinos y demás familia,

Suplican una oración por el eterno descanso de su alma.

...funeral y conducción del cadáver al cementerio tuvo lugar hoy, día 23, a las siete de la tarde, en la iglesia pa...rroquial de Villacidaler.

M.C.D.2022

Anuncios por palabras

Alquileres

ALQUILO apartamento en Benalmádena. Costa particular. Teléfono 741151.
ALQUILO piso amueblado, 6 camas y garaje. Tlfno. 851105.
SANTANDER. Alquilo piso julio, septiembre, garaje. Próximo Sardinero. 942-272053.
PISOS sin amueblar en calle Mayor 4 habitaciones y salón, dos baños, servicios centrales. Teléfono 742222.
ALQUILO piso amueblado, julio, agosto. Tlfno. 723018.
ALQUILO piso centro Santander, primera quincena de julio. Teléfono 720401.
ALQUILO piso amueblado por temporada. Tlfs. 741703-726433.
ALQUILO vivienda amueblada en Cervera, julio y septiembre. Tlfno. 870121.
COSTA del Sol. Torremolinos alquilo apartamentos, cerca playa. 725310.

Automóviles

PIRELLI. Correas ventilador. Angel Fuentes Guerra, S. A.
PIRELLI. Correa industrial. Angel Fuentes Guerra, S. A.
PIRELLI. Correas cosechadoras. Angel Fuentes, S. A.
PIRELLI. Neumáticos turismo. Angel Fuentes, S. A.
PIRELLI. Neumáticos agrícolas Angel Fuentes, S. A.
PIRELLI. Neumáticos camión. Angel Fuentes, S. A.
DISTRIBUIDOR «Pirelli». Angel Fuentes Guerra, S. A.
SANSE. Automóviles seminuevos Todas las marcas. Amplias facilidades. Tomamos su coche a cambio. Consúltenos. Somos profesionales. María Molina, 2. Teléfonos 720189 y 725541.
AUTOMOVILES Andérez, coches usados todos los modelos, revisados y garantizados. Facilidades de pago. Queipo de Llano, 3. Teléfono 741560.
LAND-Rover 109 Especial, impecable, bien de todo, vendemos a precio interesante. Vicauto, S. A. (Polígono Nuestra Señora de los Angeles) Palencia.
SE VENDE 600 B-388425; 40.000 pesetas. Tlfno. 746573.
SE VENDE Jeep Comando, seminuevo Tlfno. 743847.
SE VENDE R-7. Llamar, tardes. Tlfno. 741867.
VENDO Seat 850 Especial. Calle Padre Claret, 2, primero C. Teléfono 720682.
VENDO Dyane-6. Palencia-B Tlfno 727274.
VENDO furgoneta J-4-1100. con 15.000 kms., como nueva, por cambio de negocio. Tlfno. 728449, mañanas.
SE VENDE coche 600, como nuevo. Tlfno. 741109.

Compras

COMPRO oro, plata, antigüedades Casado Alisal, 8. Teléfono 742740, tardes, 4 a 8.
SE COMPRA heno y vezas empacadas. Ofertas, apartado 542 y 983-250899. Valladolid

Enseñanzas

APRENDA a escribir a máquina en Academia Mecanografía De los Bueis: horario mañana y tarde. Tlfno. 745180. Paseo Victorio Macho, frente Estación Renfe.
SE DAN clases particulares EGB. Lengua y Francés. Tlf. 728994.

Fincas

VENDO terreno propio chalets. Tlfno. 833005.
VENDO o alquilo cochera céntrica. Tlfno. 729630.

PISOS
ENTREGA INMEDIATA
※ Servicentrales, parquet, baño y aseo
※ 3, 4, 5 dormitorios

112 m2	3.320.000
151 m2	4.390.000
183 m2	5.201.000

Pago en 18 años
TRYCSA
Venta directa
C/. Monjas, esquina Pastores
Información y venta en:
OFICINAS mismo edificio
Tardes, hasta las 8
Sábados, de 10 a 1

VENDO cocheras en sitio céntrico a 250.000 pesetas y piso en Mancornador, 7. Facilidades de pago. Informes, Tlfnos. 744526 y 740169
PASARELA. Vendemos piso Avenida José Antonio, salón, tres dormitorios, bajo, cocina. Menéndez Pelayo, 4
PASARELA. Piso Avenida Asturias, salón, tres dormitorios, baño cocina, calefacción individual
PASARELA, chalet estrenar muy económico. Menéndez Pelayo, 4.
PASARELA. Traspasa local 85 m2 próximo calle Mayor.
PASARELA. Chalet 200 m2, parcela 1.140 m2. Menéndez Pelayo, 4

SE VENDE finca en Villalaco, 35 hectáreas regadío, 10 secano, 9 de alfalfa segundo año. Nave nueva grande. Casa labrador. Riego del Canal. Maquinaria completa. Facilidades de pago. Tlfno 237355. Cinco a diez tarde. Valladolid.

EN SAN QUIRCE (Alar), vendo casa labranza grande, con dos viviendas, dependencias y era. Tratar, Tlfno. 133065. Alar y 725048. Palencia.
VENDO magnífico piso en calle Mayor, núm. 3, 206 m2 construidos exterior, parquet, 6 habitaciones, salón-comedor, cocina, despensa, 3 cuartos de baño, 3 terrazas, armarios empotrados, nuevo, 2 ascensores, servicios centrales 744763, de 7 a 8 tarde.
VENDO piso servicentrales, garaje parquet, puertas de madera. Tlfno. 726675.
VENDO casa Pedraza de Campos. Tratar, Pablo Pascual.

※ **PISOS**
※ **LOCALES**
※ **PLAZAS DE GARAGE**
LLAVE EN MANO
Palencia:
«CENTRO S. FRANCISCO»
Venta de Baños:
«EL PORCHE»
MODICA ENTRADA
RESTO A CONVENIR
Información:
CID-PAREDES, S. A.
Avda. Modesto Lafuente, 13
Tfnos.: 72 79 49 - 72 79 99

PISOS llave en mano, varios sitios Fincas, solares, traspasos. Inmobiliaria Díaz. Plaza España 2, cuarto.
VENTA o alquiler plaza garaje. Avenida Santander, 14. Teléfono 721400.
SE VENDE casa en Villallano con planta baja y primer piso, huerta y garaje para dos coches. Informes, Emilio Ruiz. Calle Mayor 15, en Villallano.
OPORTUNIDAD: por ausencia, vendo en Santander, extraordinario chalet nuevo, garaje, jardines, terrenos, maravillosas vistas barato. Otros chalets, distintos modelos, a elegir. Casonas montañesas, tapiadas, con arcos y escudos. Fincas ganaderas varios tamaños. Encontrará lo que necesite. ARCE. Agencia Propiedad Tlfno. 226161 Santander.
MAGNIFICOS pisos a estrenar en Polígono Residencial, 4 habitaciones y salón, 2 baños, servicios centrales, garaje, muchas facilidades. Mayor, 2.
DOS pisos a estrenar llave en mano, en calle Empedrada, 4 habitaciones y salón, parquet, garaje, servicios centrales. Muchas mejoras. Tlfno. 742222

EMPRESA de productos de automoción e industria en Palencia, necesita transportista con camión propio entre 4.000 y 6.000 kilos, para reparto en plaza y provincia. Trabajo diario asegurado. Escribir a: ALAS, S. A. Patio Castaño, 4. Palencia. Referencia LB

MAGNIFICOS pisos en construcción de 3 y 4 habitaciones y salón, 2 baños, garaje, exteriores. Entrega en 7 meses, Entrada desde 200.000 pesetas resto, 14 años. Mayor, 2.

A. P. I. Naves industriales, terrenos secano y regadío, parcelas recreo, casas en pueblos. Visítenos sin ningún compromiso. Información y venta: C. Martín Calleja, 9. Tlfnos. 747167-68.
A. P. I. Pisos seminuevos, precios interesantes. Información y venta, C Martín Calleja, 9. Teléfono 747163-67.
VENDO piso a estrenar llave en mano, entrada 500.000 pesetas. Tlfno. 746179.
VIVIRA en el campo con las comodidades de vivir en un pueblo comprando una casa tipo chalet en Venta de Baños. Teléfono 770444, en horas de comercio
MAGNIFICOS pisos calle Eras del Bosque, núm. 5. Terminados. Tlfno. 721400.
A. P. I. Atención, disponemos de varios apartamentos llave en mano y en construcción. Información y venta. C. Martín Calleja, 9. Tlfno. 747168.

Ganados y aves

VENDO novillo. Lobera. Villatoquite.
VENDO 45 borras. Simón Barbas. Valdeolmillos
SE VENDEN 260 ovejas. Tratar, Martín Calvo. Tlfno. 800268. Cordovilla la Real.
SE VENDEN 65 ovejas ortuñas y pariendo. Villaumbrales. Jesús Estébanez.
SE VENDEN 300 ovejas en Villameriana. Mariano Moreno.
VENDO cerdos destete. El Pombo. Robles.
VENDO vaca pinta carne. Tomás. Perales.
VENDO 200 ovejas pariendo, uno o dos lotes. Puebla de Valdavia. Prudencio.
VENDO chivo semental. Villambrán. Fidel Gordo.

Hospedajes

ADMITO huéspedes. Miguel Primo Rivera, núm. 1. Razón, portería
SE ALQUILA habitación con derecho cocina, Sagrada Familia, 6, cuarto A, tardes.
ADMITO caballero dormir, derecho cocina. Tlfno. 744919.
SE ADMITEN chicos a dormir. Tlfno. 740293.

Maquinaria y Reparaciones

VENDO tractor Ebro 160 E, hilerador, peine, máquina de sembrar, remolque arado, grada y rastro. Eugenio Alonso Villafrades de Campos.
TRACTOR Barreiros agrícola, modelo R-545, buen estado. Véalo en Autobalsa
NEUMATICOS, correas de ventilador, correas trapezoidales. Navamuel. Casado del Alisal, E. Teléfono 742537.

Pérdidas

PERDIDO perro «Ispanier» de tres meses, atiende por «Pol», se gratificará. Llamar al teléfono 745113. Calle Victorio Macho, número 40, primero, izquierda.

Préstamos

INMOBILIARIA financiera Iglesias. Pisos, fincas, locales comerciales. Entrega dinero en el acto. Créditos personales desde 500.000 pesetas y para contratistas el que necesiten. Tlfno. 749834. C. Berruguete, 4.

Trabajo

FONTANERO, servicio rápido. Tlfnos. 745363-741073.
INSTALE su propio negocio en exclusiva para su zona. Inversión mínima, 500.000, extensible toda España. Telefonear (91) 4017628-4354586. Apartado 51.018 de Madrid

---

SE NECESITA Sra. para bar restaurante jornada mañana y tarde. Sueldo a convenir. Bar Restaurante Peñafiel. Martín Calleja, 18. Palencia. Referencia 3.908.

SE NECESITA chica fija. Santiago, 22, bajo A.
NECESITO asistenta sabiendo cocina con informes. Manuel Rivera, 1, quinto.
SE NECESITA chica fija o asistenta. Precio convenir. Interesadas llamar, Tlfno 743736.
CHICA fija. Martínez de Azcoitia 3. primero.
SE NECESITA chica fija con informes y asistenta de 3 a 6 tarde. Razón, Tlfno 726709.
CHICA fija, se precisa. Teléfono 742217.
SE NECESITA empleada de hogar hasta después comida. Teléfono 721195.
SE NECESITA empleada de hogar fija para Valladolid. Buen sueldo, poca familia. Llamar, teléfono (983) 226748.
COLABORARIA otro oficial, incluso solo, económico, repararía tejados, habitaciones, capital, provincia. Escribir, telefonear. Angel Tarrero. Villajimena.
SE NECESITA empleada hogar. Mariano Prieto, 3, cuarto C.
NECESITO chica 45 a 50 años, fija, para matrimonio, en Magaz Rufino. Dueñas.
NECESITO chica fija, calle Marqués de Albaida, 18, tercero A. Tlfno. 741261.
SE OFRECE pastor. Angel García Castrillo. Fernando el Magno 10, segundo. Palencia.
NECESITO señorita estudiante para mes y medio verano, Santander, cuidar niños y ayudar casa Avenida José Antonio, 31, tercero A.
NECESITO empleada del hogar, sea mayor, para matrimonio mayor, sepa cocina. Avenida José Antonio, 7, quinto, izquierda. Tlfno. 745036.

Traspasos

SE TRASPASA cafetería Arroyal. Tlfno. 851388 Guardo.
A. P. I. Atención, traspasos muy comerciales preparados zonas céntricas. Información y venta. C. Martín Calleja, 9. Tlf. 747168.
SE TRASPASA local comercial 120 m2, en Avenida Manuel Rivera núm. 14. Tlfno 747035.
TRASPASO bar. Tlf. 744238.
TRASPASO el gran negocio Restaurante REX, para personas competentes. Absténganse curiosos o personas sin dinero. Será para el mejor postor. Panaderas, 16. Tlfno. 741725.

Transportes

LLEVARIA 4 pasajeros hasta Sevilla. Sagrada Familia, 6, cuarto, A, tardes.

Varios

SOCIO, busco aporte siete millones inversión única. Tel. 723695.
COMERCIAL Arroyo Construcción, S. A., cerchas, correas, guetas y cargaderos y bovedillas cemento. Placas. Uralita, onduladas y traslúcidas. Tuberías fibrocemento y polietileno «Sanitaria» y «Presión». Carretera Carrión. Tlfno 742119.
VENDO 14 vagones de cebada cervecera y 4 de avena. [illegible] nueva del Rebollar. Relea.
VENDO macho y carro. Florentino Villaescusa. Herrera de Pisuerga.
VENDO cámara frigorífica y báscula nuevas para pescadería y carnicería. Tlfno. 74536[illegible]

Vehículos

SE VENDE moto Frontera M. K-11. Tlfno. 742061
VENDO motocicleta «S[illegible] 500-S», como nueva, 8.500 metros. 200.000 pesetas. Teléfono 743420.

Ventas

VENDO muebles castellanos rústicos para chalets. Casado A[illegible] 8. Antigüedades Marugán.
VENDO bancos escolares [illegible]ca seminuevos. 745160. L[illegible] laborable, tardes.
VENDO dos dormitorios y [illegible]ría. Victorio Macho, número [illegible] cuarto A.
VENDO palomina. Gregorio [illegible]rez. Santoyo (Palencia).
GRUA Potain 25 metros, de alcance. usada un año. Tlf. 7[illegible]
VENDO perro de caza «Se[illegible]» pura raza, de tres años de [illegible] Tlfno. 746729.
VENDO 500 pacas de forraje [illegible]za. Carmen Pérez. Villamer[illegible]
VENDO alfalfa. Ruperto [illegible] Cervián de Campos.

BOLSA Y FINANZAS

Cotizaciones de los mercados de valores e impresiones de la jornada facilitados por el BANCO DE BILBAO y la AGENCIA EFE
Correspondiente al día 23 de junio de 1981.

BOLSA DE MADRID

Madrid, 23 (Efe). — Comienza la semana con una jornada en que la nota característica fueron los retrocesos en casi todos los sectores del mercado y con mayor baja en aquellos grupos y valores de más peso dentro de la bolsa: eléctricos, bancos, químicas, construcción, etc. Hubo no obstante, avances salpicados en comercio y alimentos, pero de muy escasa cuantía. La Bolsa, pues, se mostró en general descendente. El cierre, con posiciones casi igualadas de dinero y papel. De un total de 170 valores contratados en renta variable, 52 suben, 53 bajan y 65 no varían.

Indice general de la sesión: 136,57—3,20.

BOLSA DE BILBAO

Bilbao, 23 (Efe). — La sesión de apertura se ha caracterizado por un acentuamiento de la presión vendedora, que ha alcanzado a la totalidad de los corros, desbordándose la oferta sobre bancos, eléctricas, siderometalúrgicas, químicas y telefónica, que no han podido sustraerse a la incidencia de esta inclinación.

Constituyen excepción aquellos valores que mejoran contra corriente, y entre los que actúan en desacuerdo se destaca Seguros Bilbao, que recupera 28 enteros, resultando de cuantía mínima las restantes mejoras, mientras que en el lado opuesto sobresalen las de petróleos y dragados, que adquieren importancia, así como parte de las acciones bancarias, que también retroceden.

No se aprecian en el cierre síntomas claros de cambio en la orientación bursátil y son contados los valores sobre los que existe demanda.

Indice general: 143,84 —3,78. Suben 12, bajan 40 y repiten 1[illegible]

BOLSA DE VALENCIA

Valencia, 23 (Efe). — Al iniciarse una nueva semana bursátil la tendencia general del mercado es similar a la que veníamos observando el viernes anterior: predominan los deseos vendedores, especialmente en los bancos y la electricidad, también en el metal y la química, y las cotizaciones prosiguen una línea de bajas que las va acomodando a la nueva situación.

No estamos ante un proceso vendedor especialmente abundante, pero sí es el goteo de realizaciones que hace volver a las cotas alcanzadas por los cambios en las impresionantes alzas pasadas.

El índice ha quedado establecido en 133,92.

BOLSA DE BARCELONA

Barcelona, 23 (Efe). — Las realizaciones de beneficios, iniciadas en la semana anterior, han proseguido en la sesión de apertura de la tanda actual. Desde los comienzos de la sesión, el papel se ha manifestado en los corros de forma insistente, actitud que ha mantenido a lo largo de toda la reunión. La demanda, en los valores que han cotizado, ha absorbido el papel a cambios sensiblemente inferiores y en ocasiones ha mostrado buena disposición para algunos valores.

En total se han contratado 117 clases de acciones, de las que [illegible] suben, 56 bajan y 34 no varían. El índice general ponderado [illegible] 3,49 puntos y cierra a 142,22.

BB BANCO DE BILBAO

M.C.D.2022

CRUCIGRAMA Número 4

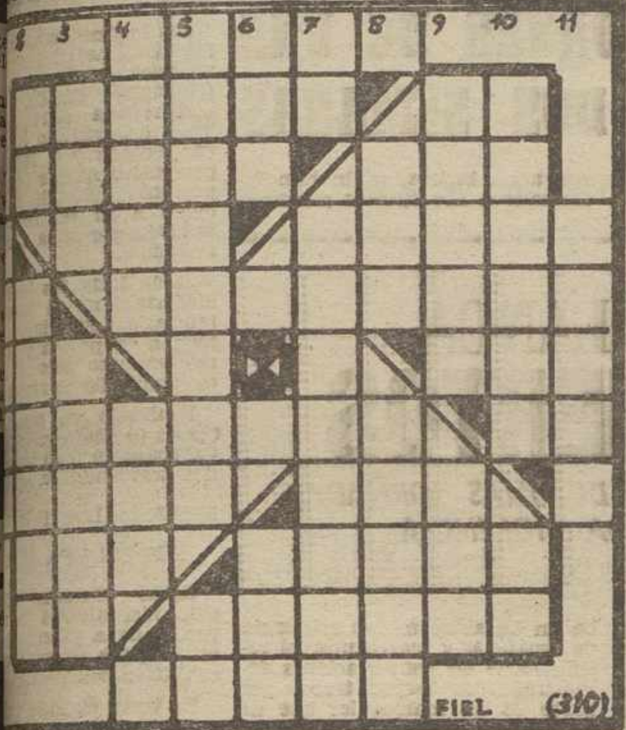

HORIZONTALES: 1: Pala herrada y con un corte ace- (pl.). 2: Esclavos de la antigua Lacedemonia. Munici- noruego. 3: Vienes al mundo. Asidero. 4: Chacó de con orejeras. Finaliza. 5: Símbolo de Brahma. Libro vidas o hechos de santos. 6: Onomatopeya del reloj. dida de Longitud. 7: Hacer acopio de algo. Prefijo que ota separación. 8: Mamífero roedor. Tratamiento inglés. Pronominal. Mozo de labranza. 10: Prefijo negativo. De precio. 11: Ciudad de Gerona.

VERTICALES: 1: Emitir sufragio. 2: Preposición inse- ble. Clava o maza que usaban los indios americanos. Dios del hogar. Censor muy rígido. 4: Mercados moros. posición que significa después de. 5: Ponían tirantes cabos o velas de una nave. Té chino. 6: Valle santan- ino. Fluido aeriforme. 7: Antigua moneda romana de re. Demorara. 8: Arbol leguminoso venezolano. Pen- cias. 9: Utilizara. Río canadiense. 10: Gran llanura her- sa. Negación. 11: Paleta de rueda hidráulica.

GARAJE SAN LAZARO

AMPLIA SUS SERVICIOS DE CAMBIO DE RUEDAS
EGURANDO ASI SUS VIAJES.

TENIENTE VELASCO, 1 PALENCIA

HOTEL JORGE MANRIQUE

"DISCO-PUB"

Hemos creado un lugar para que disfrute más este verano. Con buena temperatura, con buena música y con toda comodidad... DISCO-PUB Jorge Manrique.

Venga hoy y ... ¡Hágalo suyo! Con la actuación en distintos pases del pianista-cantante CARLOS GORRO.

En el Hotel Jorge Manrique, el Disco-Pub más elegante de la ciudad.

- **LUNES a SABADO de 4 tarde en adelante**
- **DOMINGOS y FESTIVOS, desde las 13 horas**

TELENOTICIAS

POR NIEVES HERRERO

ELENA MARTI vuelve ante las cámaras

AHORA EN EL NOTICIARIO DE CRONICA-3

ELENA MARTI

Una nueva profesional recuperada por la pequeña pantalla, Elena Martí. No, no se crean, jamás había abandonado televisión, sino que un buen día, hasta hoy, dejó de salir en imágen.

Ahora, sustituye a Juan Roldán en "Crónica 3" ya que éste ha tomado cargo de su nuevo puesto como subdirector de este espacio.

—¿Después de tantos años, sentiste nervios a la hora de aparecer en pantalla?

—Sí, el primer día sí. Pero para poderme ir ambientando poco a poco, Juan Roldán me dejó sustituirle antes de su marcha definitiva.

—¿Se puede decir que te han dado una nueva oportunidad?

—Más que una oportunidad, ha sido el resultado de un acuerdo adoptado entre los miembros del equipo del programa.

—¿A qué crees que se debió todo este tiempo sin salir en pantalla?

—No lo sé, yo llevó quince años en televisión y siempre hay rachas. Unas veces el que sale en un compañero tuyo y otras la que sales eres tu.

MI GRAN DEBILIDAD

Elena Martí, hace muchos años se especializó en temas internacionales. Ahora, se tendrá que ocupar de toda la actualidad no solo la que se produce más allá de nuestras fronteras.

—Esto no quiere decir que deje de ser la política internacional mi gran debilidad.

—Ya que te gustan tanto los temas de extranjero, ¿nunca pensaste en la posibilidad de irte de corresponsal?

—Sí, pero hace muchos años. Es más, estuve a punto de irme a Londres, pero aquello al final, fracasó. ¿Qué si me iría ahora? Imposible. ¿Y qué es lo que hacía con mis tres hijas?

—¿Cuál es tu opinión acerca del directo?

—Pues los únicos programas que he hecho en TVE a lo largo de todos estos años han sido en directo y confieso que me gusta.

Elena Martí está nerviosa porque pocos minutos antes de iniciarse el espacio, todavía no la han dado el guión. "No me acostumbro todavía, con el tiempo...". "La dejamos concentrarse. Falta poco para salir al aire. Quedamos convocados para otro día...

(Europa Press Reportajes)

CITROËN CX DIESEL

VELOCIDAD MAXIMA 156 KMS./H.

CONCESIONARIO OFICIAL CITROËN Y PEUGEOT EN PALENCIA
Félix del PASO SAHAGUN - Mayor Principal, 178 - Tall. y Rec. - Poligonillo Ctra. Villalobón, s/n

CITROËN CX

SOLUCIONES A LOS PASATIEMPOS DEL DIA ANTERIOR

AL CRUCIGRAMA

HORIZONTALES: 1: Opalo. 2: Reparo. Ad. 3: Arena. Ilo. 4: Ane Aleta. 5: Cu. Atajaran. 6. Ele. Ori. 7: Receleba. Et. 8: Amiga. Acá. 9: Ajo. Asomo. 10: Sa Ojeras. 11: Omiso.

VERTICALES: 1: Acera. 2: Ra. Ulemas. 3: Era. Ecija. 4: Opera. Ego. 5: Panetela Om. 6: Ara. Ají. 7: Lo. Ajobases. 8: Ila. Acoro. 9: Alero. Ama. 10: Dotaré. Os. 11: Anta.

Dos osos matan a su dueño, cuando limpiaba la jaul[a]

OSOS HOMICIDAS

Tokio (Efe).—Dos osos pardos, pertenecientes a Ryosaku Kohama comerciante de la ciudad de Kishiro, en la isla japonesa de Hokkaido, al norte de Japón, le atacaron, causándole la muerte, cuando limpiaba la jaula en la que les mantenía encerrados.

Kohama, es la cuarta persona que muere en Hokkaido desde 1955 atacada por osos pardos en cautividad. Por otra parte, los osos salvajes han causado la muerte de 18 personas desde 1968 en la misma isla.

Kohama mantenía los osos como una atracción turística y acostumbraba a limpiar la jaula diariamente

Cuando realizaba esta operación, los osos —uno de los cuales media 2,8 metros de altura y pesaba 180 kilos, le atacaron causándole la muerte.

Uno de los vecinos de Kohama avisado por el hijo de éste, los mató con una escopeta de caza pero demasiado tarde para salvar la vida del infortunado comerciante.

CRIMEN EXECRABLE

Jerez de la Frontera (Cádiz). (Efe).—A las dos semanas justas de su desaparición, ha sido hallada en un descampado cercano a su domicilio, en las proximidades del colegio conocido por «El Cuco», el cuerpo calcinado de la niña de 8 años María del Carmen Marchán Romero.

La pequeña desapareció a las once y media de la noche del domingo día 7 de este mes, en que se la vio entre la casa de unos vecinos y su propio domicilio comiéndose un bocadillo que luego sería encontrado en el suelo, por lo que se supuso que la niña debió de ser llevada de aquel lugar por la fuerza y contra su voluntad.

Pese a los intensos trabajos de rastreo llevados a cabo en una amplia zona alrededor de su vivienda, María del Carmen no pudo ser hallada hasta este domingo por la tarde, de manera casual, por un hombre que pasaba por allí y que dio aviso a la policía.

El cadáver de la pequeña se encontró totalmente calcinado y semiescondido debajo de un eucalipto. Fue identificada por las ropas que llevaba y parte del cabello. Al parecer, hace ya varios días que su cuerpo había sido quemado.

APARECE CALCINADO EL CADAVER DE UNA NIÑA, DESAPARECIDA HACE DOS SEMANAS

El suceso ha conmocionado dolorosamente a toda la ciudad, que siguió con la consiguiente angustia, durante dos semanas, los trabajos de busca de la pequeña, cuya muerte es investigada por la policía para tratar de esclarecer totalmente lo que tiene indicios de ser un crimen execrable

«TIRONERO» HERIDO AL HUIR

Sevilla (Efe).—Un joven «tironero» ha resultado herido grave al chocar con un coche de turismo la moto que conducía y en la que huía tras haber arrebatado un bolso a un súbdito chileno.

El hecho ocurrió en la Plaza Carmen Benítez, en esta capital, donde dos individuos en motocicleta rompieron la luna trasera del automóvil del chileno Bernardi Sedini Bromberk, que se hallaba detenido ante un semáforo.

Los delincuentes se apoderaron de un bolso que había en la parte posterior del vehículo y que contenía 600.000 pesetas en joyas y dinero efectivo El conductor del vehículo trató de impedir el robo, pero fue agredido con arma blanca en ambas manos

Una vez con el bolso en su poder los tironeros emprendieron la huida por una calle de dirección prohibida y en ella chocaron con un turismo que circulaba en sentido contrario.

A causa de la colisión el conductor de la motocicleta quedó herido, no así su acompañante, que se dio a la fuga con el bolso. Varias personas trataron de reducir al tironero, que esgrimió una navaja. Finalmente, un patrullero del 091 localizó en la calle Virgen de Gracia y Esperanza al accidentado, que resultó ser Luis López Caldeloz, el cual fue detenido y trasladado a un centro sanitario, donde quedó ingresado con heridas graves.

HOMICIDIO EN LA CARCEL

Madrid (Efe).—El preso preventivo Jesús Irala Toro, resultó muerto en la prisión de Carabanchel, a consecuencia de las heridas inferidas por otro preso con arma blanca, según han informado a Efe fuentes próximas a dicho establecimiento pen[iten]ciario

Los hechos —según las cita[das] fuentes— se produjeron en [los] servicios de la quinta gal[ería] (comunes), cuando se en[tabló] una reyerta entre Jesús I[rala] Toro acompañado por José [...]var Posada y el también p[reso] preventivo Andrés López G[...] presunto autor de esta mu[erte] quien a su vez resultó he[rido] también por arma blanca en [el] costado

Jesús Irala fue trasladado [in]mediatamente al hospital [peni]tenciario, donde ingresó cad[áver]. Estaba en prisión preventiva [co]mo presunto autor de un d[elito] de homicidio frustrado.

Realizado un posterior [regis]tro en la citada galería quint[a de] Carabanchel, han sido recup[era]dos tres cuchillos.

PERECEN LOS TRES OCUPANTES DE UNA AVIONETA

Rosas (Gerona) (Efe).—[Han] sido identificados los tres [ocu]pantes de la avioneta sinies[trada] en Ampuria Brava, cerca de [Ro]sas (Gerona).

Se trata de Juan Boada [...]queis, casado de 44 años, [...] Quintana Soler, soltero, de [...] años ambos domiciliados en [Ge]rona y Enrique Falguerar, de [...] años, residente en Barcelo[na] miembro de la sección de [para]caidismo del Aeroclub bar[celo]nés

El primero era piloto del [...] Aeroclub de Gerona y el se[gun]do también pertenecía a la [sec]ción de paracaidismo depe[ndiente] de dicha entidad.

El accidente ocurrió cuando [la] avioneta, a poco de despegar [del] aeropuerto de Ampuria, cerca [de] Rosas (Gerona), fue impuls[ada] por el viento contra unos [...]les yendo a caer a menos de [...] metros de la carretera Figu[eras]-Rosas.

CUATRO MUERTOS EN RO[BO] Y ASALTO

Santiago de Chile (Efe).—C[ua]tro muertos y un botín de [...] millones de pesos (alrededor [de] siete millones de pesetas), e[s el] resultado del asalto y robo a [una] sucursal del Banco del Es[tado] en Santiago.

Mientras un grupo de del[in]cuentes asaltaba la sucursal [del] Banco del Estado situada e[n el] sector denominado «El Faro[» de] Apoquindo, otro grupo hacía [lo] mismo en el cuartel de inv[esti]gaciones y en la 17 Comisaría [de] Tabancura

Como consecuencia de a[mbos] actos murieron cuatro pers[onas] entre los que se encuentran [dos] carabineros, un transeunte y [uno] de los asaltantes.

Informaciones extraoficiales [se]ñalan también que una m[ujer] armada participante en los [he]chos, puede estar detenida, [mien]tras las acciones policiales [de] busca se llevan a cabo en o[tros] barrios de la capital a donde [pu]den haber huido los asalta[ntes].

CASABLANCA
66 MUERTOS
TRAGICO BALANCE DE UNAS JORNADAS DE INUSITADA VIOLENCIA

Rabat, 23. (Efe). — En contradicción con los partidos de la oposición ,el Ministerio del Interior de Marruecos, ha establecido definitivamente en 66 la cifra de los muertos en Casablanca, durante los incidentes del último fin de semana.

En el camino de Rabat a Casablanca, recorrido por los servicios informativos de Efe en la última noche ,las noticias facilitades por los partidos de oposición a las radios extranjeras aseguraban que el número de muertos se eleva a 200.

De Rabat a Casablanca, hay unos 100 kilómetros. No había problema de circulación. Salvo, de vez en cuando, vehículos de la gendarmería marroquí.

La llegada a Casablanca, incluso a través de la zona portuaria era desoladora. Ni vehículos, ni viandantes, en una zona donde las gentes pululan por las calles a cualquier hora del día y de la noche.

En el centro de la ciudad, se notaba la tensión del ambiente.

Los establecimientos se hallaban cerrados con persianas, cosa que habitualmente no ocurre. La mayoría de los cafés, también cerrados.

La verdad es que no se veían demasiados efectivos militares. Algunos camiones y vehículos blindados de la gendarmería, y pocas cosas más. También algunas ambulancias, situadas junto a los más conocidos hoteles del centro.

En una reunión que se celebraba en Casablanca, con asistencia de españoles y marroquíes, el resultado de las conversaciones demostraba un mayor temor pór parte de los marroquíes que de los extranjeros, porque, a falta de información oficial, los rumores y los bulos habían cuajado en la población autóctona marroquí.

El comunicado oficial del Ministerio del Interior, en su nota facilitada a últimas horas de la noche, ha demostrado, no obstante, la gravedad de los incidentes.

Desde hace muchos años, no se habían producido en Marruecos, sucesos de tal gravedad.

MUERTOS, HERIDOS Y DAÑOS

Los datos facilitados por el Ministerio del Interior, son elocuentes:

—Sesenta y seis muertos, producidos por uso de armas blancas, objetos contundentes y lanzamiento de piedras. Entre las víctimas, un extranjero de nacionalidad francesa, que viajaba en un vehículo propio.

—Ciento diez heridos. De ellos, 73 miembros del servicio del orden y 37 manifestantes.

Los daños materiales, siempre según el Ministerio, a consecuencia de incendios, son: 12 farmacias, 23 sucursales bancarias, 3 agencias postales, 7 estaciones de gasolina, 3 dispensarios, 2 vehículos privados y dos autobuses.

Por pillaje y asaltos: dos fábricas, dos edificios de viviendas, 3 casas privadas, 1 depósito municipal, 54 vehículos privados, 45 autobuses, 2 puestos de guardia municipal, numerosos establecimientos, e, igualmente, numerosos viandantes que fueron asaltados.

Parece que la mayoría de las muertes durante la revuelta se han producido por causa de los numerosos manifestantes que portaban armas de fuego, producto de asalto a fuerza del orden, en los días anteriores a la huelga.

Se anuncia que hoy pueden producirse nuevos incidentes, al haber sido convocada una manifestación como protesta por las violencias ocurridas.

VUELO SOBRE EL RIO

SWINDOWN (Inglaterra).—El niño Kristian Du-ke, de siete años «vuela» sobre el río Tay, de 7,32 metros de ancho, con su motocicleta de 50 cc., ante la asombrada mirada del pescador. Felizmente, conductor y moto aterrizaron sanos y salvos al otro lado del río.—(Telefoto EFE-AP)

El alcalde de Bilbao ordena la quema de mil libros con "lenguaje soez"

Bilbao, 23 (Efe). — Un millar de libros fueron quemados el sábado último en Bilbao, por orden del alcalde de esta capital, Jon Castañares (P. N. V.), quien ha considerado que estas publicaciones estaban escritas en un «lenguaje soez».

El hecho se ha conocido por una acusación formulada contra el alcalde por Tasio Erquicia, teniente de alcalde de la coalición Herri Batasuna.

Se da la circunstancia de que estos mil libros constituyen prácticamente toda la tirada que el Ayuntamiento de Bilbao había editado, y donde se recogían las obras finalistas en el primer concurso de cuentos organizado por el Ayuntamiento de Bilbao en 1980. El costo de estos ejemplares se calcula en unas ciento ochenta mil pesetas.

En relación con esta quema, [el] presidente de la Comisión [de] Cultura, señor Olaetxea (P.N.V.), ha señalado:

—«No tengo ni idea de que [se] hayan quemado o no; sólo sé [que] los libros estaban en la sección [un] día y al día siguiente ya no e[sta]ban; habían desaparecido. T[am]poco he indagado el tema, por[que] está poco claro y todo lo que [hay] es a nivel de pasillos. Ni lo [he] preguntado».

Según parece, el motivo que [im]pulsó al alcalde de Bilbao a [or]denar la quema de los libros [fue] que de todos los cuentos, pe[rte]necientes a Juan José Fernán[dez] de Retana, ganador del premio, [...] castellano, estaban escritos en [un] lenguaje poco digno. Estos li[bros] iban a ser repartidos gratuitamen[te], en buena parte a los cen[tros] escolares.

M.C.D.2022